

Ministry of Agriculture, Livestock and Irrigation
Department of Rural Development

ခန့်ဆက်မပြတ်

ကျေးလက်ဒေသဖွံ့ဖြိုးရေး

ဆောင်ရွက်ချက်များ



Ministry of Agriculture, Livestock and Irrigation

Department of Rural Development

Introduction

The Republic of the Union of Myanmar is composed of 14 Regions and States and a Union Territory Area, in total 63,899 villages in 330 townships, 76 districts, and about 70% out of National population are living in rural areas. It is found that percentage of poverty incidence in the country was 32.1% in 2005 and declined to 24.8 % in 2017, yet the majority of people about 30.2% living below poverty line are in rural areas in term of Myanmar Living Condition Assessment 2017. In order to fulfill the achievement of United Nations' Sustainable Development Goals and Myanmar Sustainable Development Plan, Department of Rural Development of the Ministry of Agriculture, Livestock and Irrigation stands for priority of rural development activities due to the requirement of the Nation.

Our Vision

Our vision is to improve socio-economic life of rural populace through undertaking sustainable rural development measures.

Our Mission

Our mission is

- (1) To improve socio-economic life of rural people through providing basic social infrastructure and enhancing livelihoods and income generation activities in rural areas,

- (2) To develop the capacity of DRD staff and rural people, and to conduct research and development activities for shaping sustainable development,
- (3) To ensure that rural people can benefit from improved access to basic social and economic infrastructure as well as services through community driven approach.

Our Strategy

In order to enable rural communities to manage their own destiny for combating poverty, and to enhance all stakeholder participation in implementing sustainable rural development activities, the Department developed, in consultation with both national and international experts, The Rural Development Strategic Framework. In line with the strategic framework, the following 5-grand strategies are being employed in every development endeavors:

Rural Development Strategic Framework



Our Policy

- (1) To construct farm-to-market rural roads which can support development of agriculture sector and to undertake rural water supply activities and off-grid rural electrification measures for the socio-economic development of rural people,
- (2) To ensure rural infrastructure development through people-centered approach,
- (3) To provide financial services as Revolving Fund and Block Grant for rural people's livelihood and income generation activities, and sustainable financing,
- (4) To conduct livelihood-support trainings and capacity building trainings to produce skilled labors in rural areas,
- (5) To construct rural housings and fly-proof latrines for disaster-affected rural people in emergency situation,
- (6) To ensure capacity development of DRD staff, good governance mechanism and development of research activities and
- (7) To create partnership with all stakeholders in undertaking poverty reduction and rural development activities.

Our Activities

- (1) To undertake rural water supply activities and environmental cleaning activities,
- (2) To carry out off-grid rural electrification activities,
- (3) To implement the construction of farm-to-market rural roads and maintenance activities,
- (4) To undertake the construction activities of rural housings,

- (5) To set up revolving fund for providing job opportunities to rural people and ensuring the availability of business opportunities to rural people, (Evergreen Village Development Project)
- (6) To conduct capacity building trainings and vocational trainings for the skill development of rural people and to assist in providing local products with market linkages,
- (7) To undertake small-scale infrastructure development activities, income generation activities and livelihood enhancement activities for paving the way for the participation of rural people,
- (8) To assist in building resilient communities,
- (9) To cooperate with stakeholders for improving health, education and socio-economic development of rural people,
- (10) To conduct monitoring, evaluation and reporting on the progress of rural development activities,
- (11) To undertake various research activities on rural development,
- (12) To carry out other tasks assigned by the Ministry.

Our Value

The core value of DRD is –

1

• **Inclusiveness and Collaboration**

2

• **Client and Service-Oriented culture**

3

• **Transparency and Accountability**

4

- Openness and Integrity

5

- Mutual Respect and Unity

Organizational Strength

Head office of the Department of Rural Development is located in Nya Pyi Taw and its branch offices are in each and every State, Region, District and Township across the country. At present, under the management of the DRD Headquarter, there are 14 State and Region and one Union territory, Nya Pyi Taw offices, 2 Sub-state offices in Shan State, 68 District offices and 288 Township offices. A total of 5,036 staff which consists of 744 officers and 4,292 other ranks are working at various DRD offices and serving for rural residents.

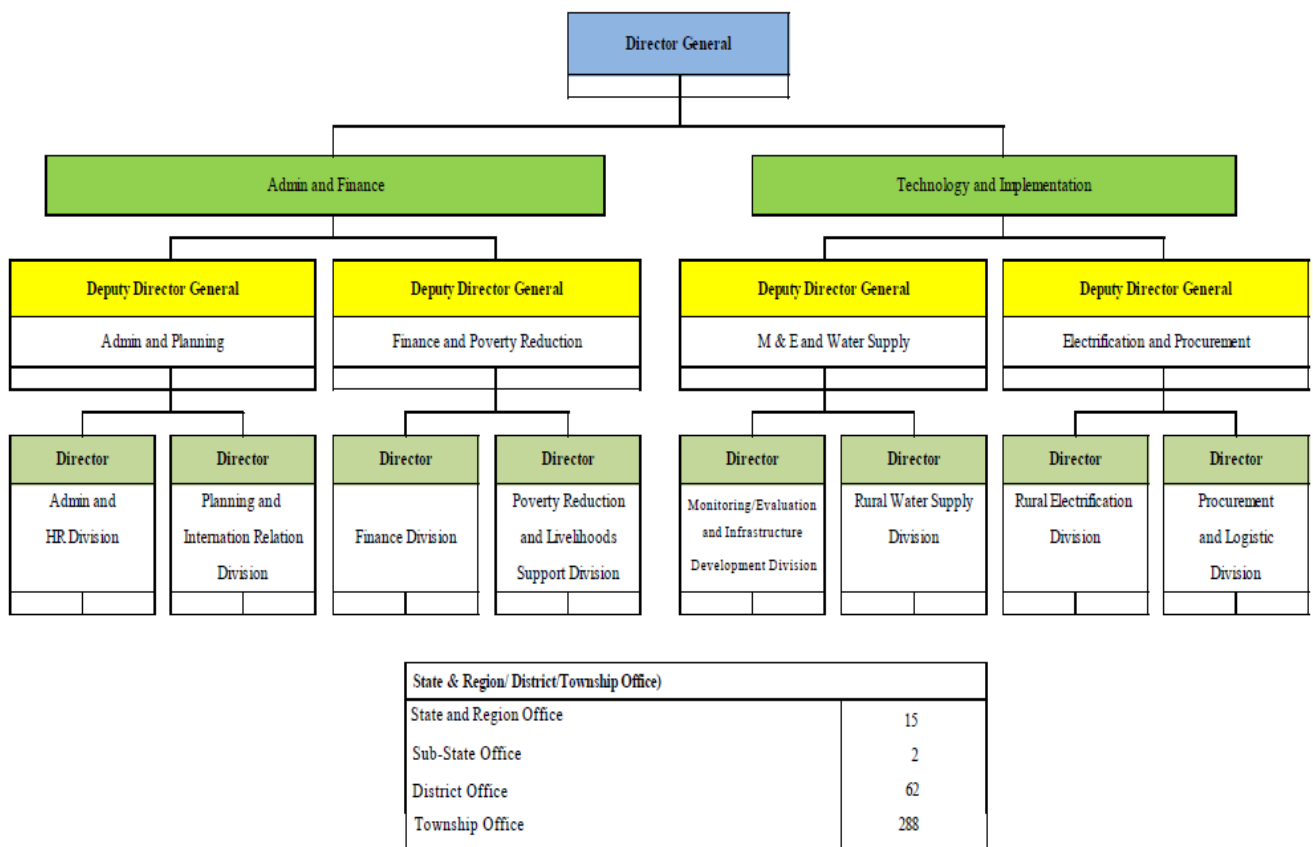

Organization Chart of DRD, MOALI

Provision of Rural Drinking Water

Provision of rural drinking water is one of the key activities of DRD. Water Supply, Sanitation and Hygiene Strategy (WASH) and Investment plan have been developed in collaboration with Department of Public Health, Department of Basic Education and UNICEF to realize Sustainable Development Goal (6) in Myanmar. The strategy aims to ensure rural socio-economic development by 2030 by providing equitable, effective, efficient and affordable services for water supply and sanitation and safe hygienic behavior. The strategy moves the WASH sector away from short-term solution to a strategic approach, which ensures ongoing, continuous service delivery to communities.

Under the strategy, Department of Rural Development is mandated to implement water supply sector across the country with the aim of ensuring that clean drinking water is accessible to all rural areas. Rural water supply activities include the construction of shallow tube well, deep tube well, dug well, pond and springs. Starting from the time when the new government took office 2016–2017 fiscal year up to present, DRD undertook (9,571) rural water supply activities in a total of (8,264) rural villages, benefiting (1.07) million rural households or (5.26) million population and 75 % of coverage across the country.

Progress of Rural Water Supply Activities in 2016–2017 to 2018–2019 Fiscal Year

Sr.	States and Regions	FY 2016–17	FY 2017–18	FY 2018 (6 Months)	FY 2018–19	Total
1	Kachin	110	89	78	95	372
2	Kayah	29	73	53	64	219
3	Kayin	132	86	50	283	551
4	Chin	68	61	21	38	188
5	Sagaing	319	222	64	173	778

6	Tanintharyi	132	67	48	80	327
7	Bago	933	149	217	359	1658
8	Magway	274	120	49	148	591
9	Mandalay	319	128	45	138	630
10	Mon	110	82	36	118	346
11	Rakhine	311	260	139	187	897
12	Yangon	167	104	37	99	407
13	Shan	334	219	97	372	1022
14	Ayeyarwaddy	467	411	100	389	1367
15	Nay Pyi Taw	53	43	17	105	218
	Total	3758	2114	1051	2648	9571



Implementation of Spring in
Sain Zaw Village, Pha Lan Township,
Chin State



Implementation of Pond in
Yay Kyaw Village, Nga Pu Taw Township,
Ayeyarwaddy Region



Implementation of Deep Tube Well in
Latt Man (North) Village, Bu Ta Lin
Township, Sagaing Region



Implementation of Hand Dug Well in
Tar San Village, Wai Maw Township,
Kachin State

Town Water Supply

Although DRD has responsible for rural water supply, it has to be play a coordination, technical oversight and executing agency role in the implementation of town water supply under JICA's ODA Loan projects. In cooperation with respective Township Development Committees, which is main responsible agency for town water supply, a total of (23) town water supply projects were successfully implemented under phase I stage. Moreover, Town Water Supply Project (Phase-II) is going to implement in (22) towns till 2020-2021 fiscal year.



Town Water Supply (Hpa-An)



Town Water Supply (Pyay)



Town Water Supply (Sittwe)



Town Water Supply (Monywa)



Town Water Supply (Pathein)



Town Water Supply (Pathein)

Rural Electrification

Energy consumption is one of the indices in determining the levels of development of a nation. Availability of energy supply to all sectors of life in any country is crucial for its development. Therefore, the Government puts high priority on providing its citizens with access to electricity in reliable manner. To provide the universal access to electricity to all by 2030, National Electrification Project (NEP) has been developed in cooperation with the World Bank Group. NEP project is being implemented by the World Bank's IDA loan of USD (90) Million, Italian Government's loan of Euro (30) million, the Government budget and community contribution.

Under the NEP project, DRD is mandated to undertake off-grid electrification with the objectives of increasing electricity access in rural areas, implementing the pre-electrification initiatives in the remote villages from the national grid, making better electrification system by the public contribution and improving the public-private-people partnership. Off-grid electrification includes mini-grid system and solar home system including public facilities. International competitive bidding method is employed for solar home system while both international and national developers and companies have a great chance to carry out mini-grid system. In order to minimize dependency nature and increase

ownership mindset of local communities, local communities may wish to contribute 5 to 10 % of capital cost.

Starting from the time when the new government took office 2016–2017 fiscal year up to presence, a total of (355,133) solar home systems were implemented in (6,511) rural villages, benefiting (373,504) rural households and (1.87) million population and 43.6% of coverage across the country. The progress of off grid rural electrification activities is as follows:

Progress of Rural Electrification Activities by village in 2016–2017 to 2018–2019 Fiscal

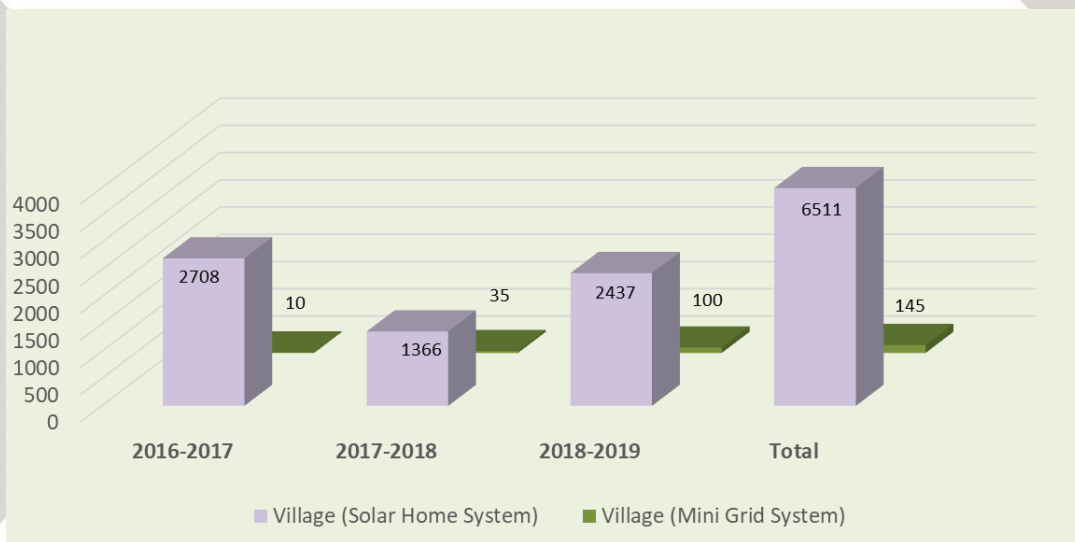

Progress of Rural Electrification Activities by System in 2016–2017 to 2018–2019 Fiscal Year

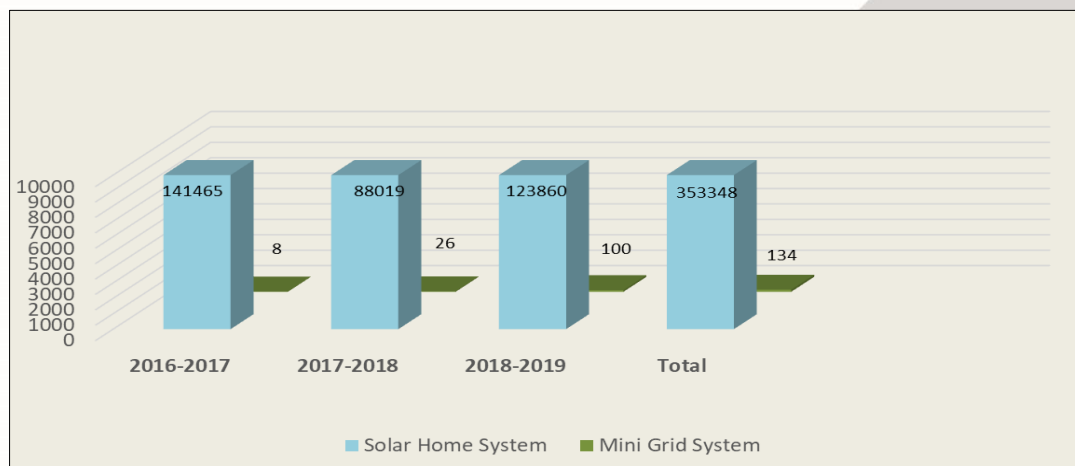

Construction of Farm-to-Market Rural Roads and Bridges

Agribusiness development and competitive value chains rely on efficient markets and logistic infrastructure. Farm roads are the first step in linking farmers to markets. Construction of farm roads contributes improved access to areas outside the villages to collection center, reduce damage to perishable crops during transport and reduce the time burden on rural family members for mobility and transfer of goods. Thus, starting from 2018–2019 (Mini Budget) for fiscal year, DRD is undertaking the construction of farm-to-market access roads in rural area. At present, a total of farm road 341/6 miles and 261 bridges were constructed in benefiting 233094 acres of farmland and 0.47 million rural people.



Installation of School Solar System in Tal Zar Village, Saytoattara Township, Magway Region



Installation of Village Road Electric Line in Byut Kalay Village, Dike-U Township, Bago Region



Installation of Biomass Electric Distribution System in Bi Tut Village, Laputta Township, Ayayarwaddy Region



Installation of Solar Home System in Ywar Thit Village, Boke Pyin Township, Tanintharyi Region

Detailed list of construction activities is below:

**Progress of Farm-to-Market Rural Road and Bridge Activities
in 2016–2017 to 2018–2019 Fiscal Year**

Sr.	States and Regions	FY 2018 (6 Months Budget)		FY 2018–2019		Total	
		Farm Road (Mile/Furlong)	Farm Bridge (No.of/Feet)	Farm Road (Mile/Furlong)	Farm Bridge (No.of/Feet)	Farm Road (Mile/Furlong)	Farm Bridge (No.of/Feet)
1	Kachin	5/1	-	13/4	13/122	18/6	13/122
2	Kayah	1/1	6/36	11/2	16/260	12/3	22/296
3	Kayin	1/0	1/30	10/0	5/76	11/0	6/106
4	Chin	6/3	-	22/7	3/12	29/2	3/12
5	Sagaing	11/7	2/24	39/1	17/271	51/0	19/295
6	Tanintharyi	2/6	1/20	5/7	3/52	8/5	4/72
7	Bago	3/5	13/72	16/0	20/194	19/5	33/266
8	Magway	7/5	5/22	26/7	20/287	34/4	25/309
9	Mandalay	7/0	-	30/5	12/61	37/5	12/61
10	Mon	2/2	-	8/2	10/155	10/4	10/155
11	Rakhine	4/0	4/22	6/1	22/174	10/1	26/196
12	Yangon	0/4	-	5/4	7/66	6/0	7/66
13	Shan	14/2	3/5	51/5	66/421	65/7	69/426
14	Ayeyarwaddy	3/7	4/11	10/0	7/128	13/7	11/139
15	Nay Pyi Taw	3/4	1/5	9/1	-	12/5	1/5
	Total	75/0.38	40/247	266/6	221/2278	341/6	261/2525



Constructed the Farm Road in Myay Soon – Myay Taw Village, Yasagyo Township, Magway Region



Constructed the Farm Road in Asin Village, Yay Township, Mon State



Construction of Farm Bridge in Thar Yar Kone Village, Tike Gyi Township, Yangon Region



Construction of Farm Bridge in Hton Ai Village, Pha-an Township, Kayin State

Rural Housing Project

In order to fulfill the shelter needs of the rural people, DRD is undertaking the construction of rural housings in disaster affected area like Chin State and Rakhine State by spending the allocated Government's budget. Particular attention is paid to the poorest and vulnerable households whose lost their shelter by disasters. By the request of respective State Governments, (18'×24'×9') rural houses were provided to those of households. Numbers of houses constructed by fiscal years are as below:

Progress of Rural Housing Activities in 2016–2017 to 2018–2019 Fiscal Year

Sr.	States and Regions	FY 2016–17 No. of Houses	FY 2017–18 No. of Houses	FY 2019–20 No. of Houses	Total No. of Houses
1	Kayah	2	-	-	2
2	Chin	118	7	200	325
3	Mandalay	-	25	-	25
4	Rakhine	100	231	300	631
	Total	220	263	500	983



Construction of Rural House in
Kyin Myar Village, Tedim Township,
Chin State



Construction of Rural House in
Nyo Yaung Village, Sittwe Township,
Rakhine State

Community-driven Development Initiatives

In line with Sustainable Development Goals, Myanmar Sustainable Development Plan, Agriculture Development Strategy and Rural Development Strategic Framework, DRD is implementing a series of rural development programs and projects which mainly focus on rural infrastructure development, rural livelihoods and income generating improvement and capacity development. As the bottom-up planning and people-centered approach are backbone of the

any DRD initiatives, four community development projects are run by community-driven approach. These are;

- (1) National Community Driven Development Project (NCDDP) financed by the World Bank,
- (2) Enhancing Rural Livelihoods and Incomes Project financed by ADB,
- (3) Evergreen Village Development Project (Mya Sein Yaung) financed by the government,
- (4) Village Development Planning Project (VDP) financed by the government with the technical assistance of LIFT Fund.
- (5) China-aided pilot project of poverty reduction.

The common objectives of rural development projects are to enable rural communities to benefit from improved access to basic infrastructure and services and to enhance their livelihood and income generating activities. Their basic principles are human development, decentralization, people oriented, collaboration, sustainability, community involvement, as well as transparency and accountability.

National Community Driven Development Project (NCDDP)

National Community Driven Development Project is one of the salient community development projects in DRD. The objective of the project is to enable poor rural communities to benefit from improved access to and use of basic infrastructure and services and to enhance the Government's capacity to respond promptly and effectively to an eligible crisis or emergency. The project employs people-centered approach. The project's objective will be achieved through: (i) financing community identified rural infrastructure investments; (ii) strengthening the capacity of communities in partnership with local authorities

to effectively identify, plan and implement their development priorities; and (iii) facilitating the participation of the poor and vulnerable, both women and men throughout the project cycle at the community level.

The project has been being implemented in (63) townships across the country since 2013, benefiting a total of (7.1) million rural population in (12011) villages. In terms of financing, the project has run by a total of USD (539.2) million which includes World Bank's Grant of USD (80) million, World Bank's Loan of USD (400) million, Italy Government's Grant of USD (2.4) million, Italy Government's Loan of USD (23.8) million, DFID's Grant of USD (3) million and Myanmar Government's contribution of USD (30) million.

Since 2013-2014 to 2018-2019 fiscal year, thanks to the active participation, contribution and ownership of local communities, the following community infrastructures were achieved:

**Progress of National Community Driven Development Project Activities
in 2013-2014 to 2018-2019 Fiscal Year**

Sr.	Types of Activities	FY 2013-14 to FY 2015-16	FY 2016-17	FY 2017-18	FY 2018 (6 months)	FY 2018-19	Total
1	Road and Bridges	3153	4250	5223	4036	3374	20036
2	Water Supply	1530	1157	721	657	528	4593
3	Electrification	384	484	643	585	876	2972
4	Education	1502	1044	1015	920	774	5255
5	Health	37	33	27	25	15	137

6	Community Hall	215	416	577	560	741	2509
7	Library	47	38	38	37	41	201
8	Rural Market and Others	162	255	349	326	362	1454
	Total	7030	7677	8593	7146	6711	37157



Reconstruction of the School in Lawar Village, Mabain Township, Kachin State



Construction of Rural Road in Kawpalan Village, Kawkayait Township, Kayin State



Construction of the Suspension Bridge in Kyat Wa Village, Min Don Township, Magway Region



Construction of Rural Community Hall in Ai Taung Village, Kani Township, Sagaing Region

Evergreen Village Development Project (MSY)

Evergreen Village Development Project primarily aims to reduce the poverty incidence by creating job opportunity and increase family income in the

rural areas. It also aims to improve nutrition and food sufficiency, to increase the rural productivity by the rural infrastructure development, to improve the capacity of rural people and to create resilient communities that can respond the unexpected disasters in strong manner.

The project provides Myanmar Kyat 30 million (about US\$ 30,000) to each project village as a revolving fund from the government budget. The implementation method of the project is to set up the revolving fund in each project village and to operate the fund sustainably by increasing the amount of fund through receiving low and affordable interest rate. The village fund management committee whose members are elected persons of respective villages lend loan to individual household with the low interest rate of 0.5% to 1.5%, which is set by the consensus of the village level committee's meeting.

The project villages are transparently selected based on the following criteria-

- (1) Poverty stricken or poor village,
- (2) Having potential for agriculture and livestock development,
- (3) Rule of Law (free from illicit alcoholic drinks, gambling and narcotic drugs),
- (4) Enthusiasm and unity of the villagers, (having strong desire to develop their village and to run the project)
- (5) Smooth transportation and stability and security of the project areas, and
- (6) Village with at least (80) households or above (If a village has less than (80) households, it need to be combined with nearby villages which have easy access to administration), and

- (7) Villages are not already existed microcredit services provided by other INGOs/NGOs.

The MSY project has been being implemented in a total of (11098) villages in (289) townships across the country since 2014–2015 fiscal year to now. The government's budget of Myanmar Kyat (271.71) billion were capitalized for the project villages, while interest amount earned by the villages accounts for Myanmar Kyat (120.96) billion during 5 years of project implementation. The project activities include agriculture, livestock, fisheries, rural electrification, village production, small-scale trading and other livelihood activities. As of June 2019, the project contribution to rural households is as below:

**Progress of implemented the Evergreen Village Development Projects (MSY)
Activities in 2014–2015 to 2018–2019 Fiscal Year**

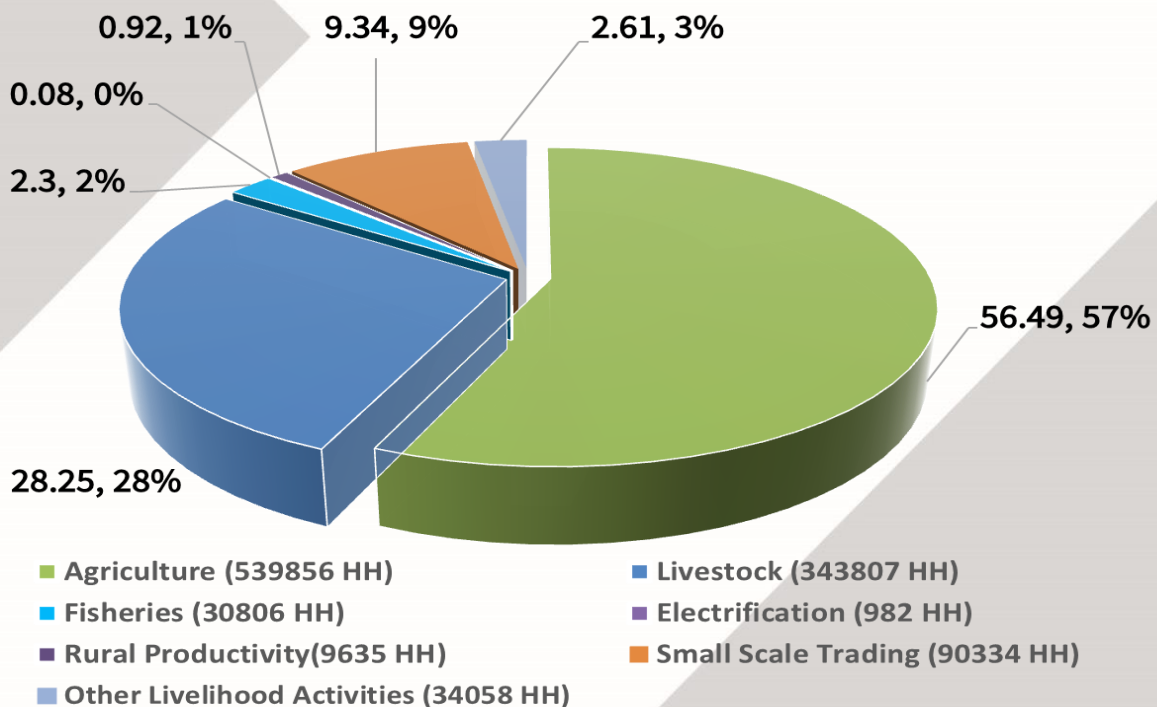



Livestock Activities in Chauk Township,
Magway Region



Livestock Activities in Kwin Gyi Village,
Htee Chaint Township, Sagaing Region



Livestock Activities in Kalaw Township,
Shan State



Livestock Activities in Tilinn Township,
Magway Region

The MSY project also allows the communities to implement the community infrastructure development activities in their respective villages by using interest-earned money. Following rural development activities were implemented in 900 villages of 195 townships by villagers themselves:

Community Infrastructure Development activities of Evergreen Village Development Projects (MSY)

(Kyat in million)

Sr.	Types of Activities	No. of Activities	Cost by project	Community contribution	Total	%
1	Road and bridge	579	3008.536	771.691	4080.227	43.29
2	Water supply	73	320.741	276.816	597.557	6.3
3	Electrification	221	1475.129	1943.068	3418.197	36.3

4	School	50	256.381	60.403	316.784	3.4
5	Library	6	24.020	11.522	35.542	0.4
6	Health center	5	32.100	15.100	47.200	0.5
7	Community center	52	403.356	148.421	551.786	5.9
8	Other	81	288.801	87.290	376.091	3.9
	Total	1067	6109.073	3314.311	9423.384	100



Basic Education Primary School in
San Pya Village, Kwan Lone Township,
Shan State



Electrification activities in Sae Village, Ma
Hlaing Township, Mandalay Region

Village Development Planning Project (VDP)

The VDP project was launched in early 2015 with the aim to support and facilitate the process of people-centered participatory village development planning, identification of village development priorities, and mobilization of financing for meeting funding needs for the assessed priorities. The project enables rural people identify their village development needs, plan and implement their village development activities by themselves.

The VDP framework consists of two instruments. One is the **Village Development Plan** that provides a five-year, medium term socioeconomic framework for village community and human-centered development. The second instrument is the **Annual Village Investment Program (AVIP)**, which translates a

VDP into actionable program activities aimed at contributing to local, village economic growth and poverty alleviation. The project employs Participatory Rural Appraisal (PRA) tool in identifying and planning village development activities.

The project is funded by the Government's budget and technical know-how was assisted by LIFT Fund. The project provides Myanmar Kyat (10) million per village for the implementation of development activities. The Government's budget of Myanmar Kyat (20.84) million was spent for the project implementation. The project activities include training on village development planning, construction of rural roads and bridges, water supply, electrification and other activities. As of 2018–2019 fiscal year, village development planning was drawn in (113,73) villages, and (4,954) development activities were implemented in (471,8) villages, benefiting (0.816) million households or (3.7) million population. The progress of the project is as follow:

Progress of Village Development Planning Project (VDP)
Activities in 2014–15 to 2018–2019 Fiscal Year

Sr.	Types of Activities	FY p2015–16	FY 2016–17	FY 2017–18	FY 2018 (6 Months)	FY 2018–19	Total
1	Road and Bridge	112	304	627	343	2031	3417
2	Water Supply	45	45	175	31	207	503
3	Electrification	19	11	51	19	159	259
4	Education	30	15	112	39	184	380
5	Health	10	2	33	6	15	66
6	Community Hall	-	-	-	31	135	166
7	Library	2	4	12	4	9	31
8	Others	14	23	52	-	43	132
	Total	232	404	1062	473	2783	4954



Health Care Centre in Nat Chaung Village, Kalay Township, Sagaing



Village Library in Min Hla Su Village, Pyar Pone Township, Ayeyarwaddy Region



Water Tank in Tawma Village, Myaing Township, Mgway Region



Concrete Bridge in Koe Chin Village, Monywa Township, Sagaing Region

Enhancing Rural Livelihoods and Incomes Project (ERLIP)

The project's overall objective is to improve productivity and enhance livelihoods in selected areas. This will be achieved using participatory approaches to mobilize and organize communities to identify priority needs, and to support communities to improve village and village tract-level infrastructure and rural livelihoods. The project develops capacity, and supports community group, cooperative societies, and livelihood groups as means of engaged community. The expected outcome of the project is to be improved essential

productive rural and social infrastructure in the project-assisted villages to lead to better income opportunities.

The project consists of three components; (i) Mobilizing and organizing communities, (ii) Improving village and village tract-level infrastructure and rural livelihoods and (iii) Institutionalizing project management services. Each component includes specific activities to ensure gender balance as well as the empowerment of women.

The project has been implemented in (3) townships to target geographic regions of the country since 2014 – Ngaputaw in Ayeyarwady Delta, Bokpyin in Tanintharyi Region and Ywangan in Shan State Plateau, benefiting a total of (177,429) rural population in (293) villages of (63) village tract. Financing for the ERLIP is provided by the Government of Myanmar, and is mainly supported by a grant of US\$ 12 million, through the Japan Fund for Poverty Reduction (JFPR) administered by Asian Development Bank (ADB).

The block grants are provided for priority in infrastructure and livelihood improvement intervention, identified and selected by each community participating in the ERLIP. The ERLIP block grant allocation for the infrastructure sub-component is based on the population of village tract and for the livelihood sub-component is based on the actual total cost of all approved livelihood proposals prepared by the livelihood groups in each village tract. The progress of the project is as follow:

Number of ERLIP's Sub-project by Township

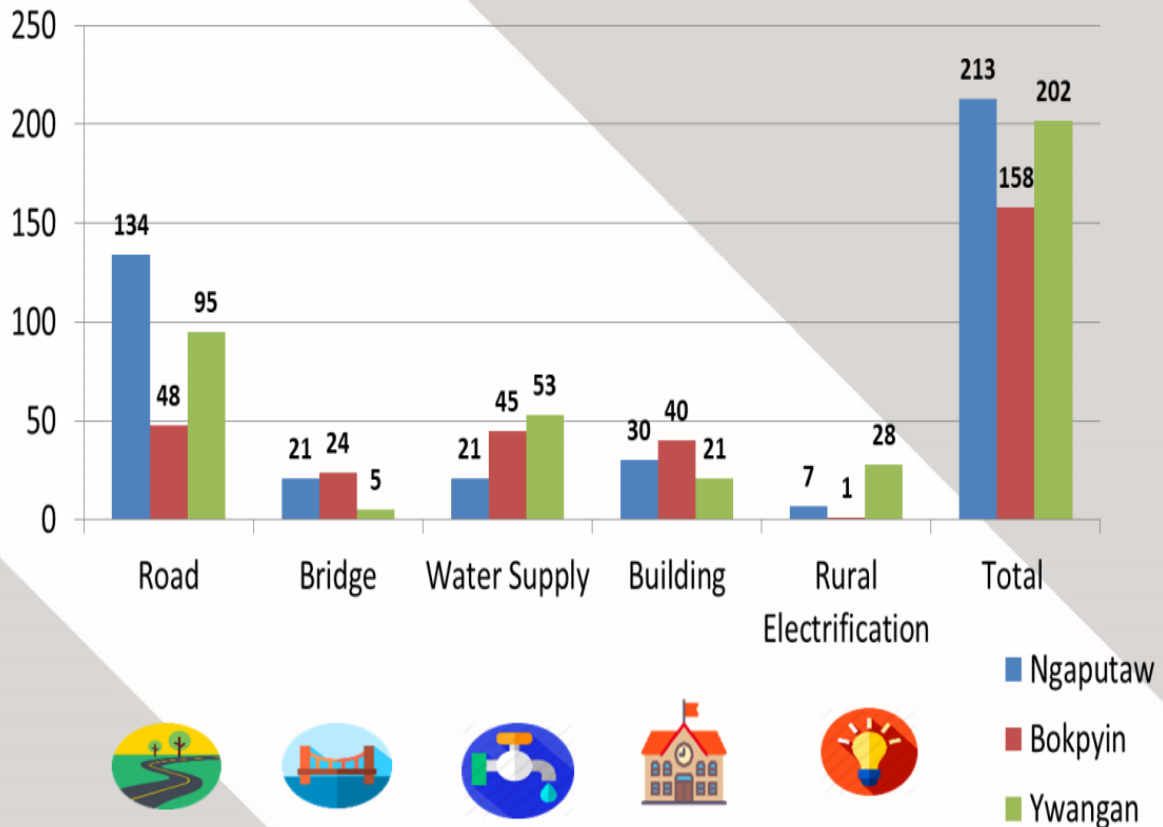

The livelihoods sub-projects aim to cover all the 293 villages in the three townships before project completion. The livelihood grants between the two cycles are covering (273) villages for (1294) Livelihood Groups (LGs). LGs are implementing the pig breeding/ fattening and other types of diverse livelihood activities such as business ranging from other livestock projects (goats, poultry), agriculture (vegetables, flowers, tea leaves), fisheries (fishing nets, fishing, prawns and crabs), trading (buy and sell), and small cottage industries/ handicraft (tea leaf processing, shrimp paste, ground nut oil, hollow block, bamboo hats). This diversity partly reflects geographical differences across the three ERLIP target townships. The focus of LGs on pig breeding is an important feature of the livelihood subcomponent.



Livelihood Activities of Erlip Project



Livelihood Activities of Erlip Project



Implementation of Jetty in Ngaputaw Township, Ayeyarwaddy Region



Implementation of Basic Education Primary School in Bokpyin Township, Tanintharyi Region

China-aided Pilot Project of Poverty Reduction in Myanmar

In order to implement the Cooperation Initiative proposed by Leader of the Chinese government, Premier Mr. Li Keqiang at the ASEAN+3 Summit in 2014, Myanmar, the Government of the Republic of the Union of Myanmar and the Government of the People's Republic of China agreed to carry out the **China-aided Pilot Project of Poverty Reduction Cooperation in Myanmar: building Village-level Demonstration Program for Cooperation on Poverty Alleviation.**

The project is being implemented in two villages namely Min Pyin Village in Lewe Township and Aye Chan Thar Village in Tatkon Township, Nay Pyi Taw with

a Chinese grant amount of RMB Yuan 33.33 million for three years, by jointly cooperation with Department of Rural Development (DRD), Myanmar Ministry of Agriculture, Livestock and Irrigation and joint cooperation of International Poverty Reduction Center in China (IPRCC) under the State Council Leading Group Office of Poverty Alleviation and Development of P.R. China (LGOP) and Ministry of Commerce of P.R. China (MOFCOM).

The main activities undertaken by the China-aided Pilot Project of Poverty Reduction Cooperation in Myanmar are building infrastructure of road and water supply facilities, supporting village industry including planting and breeding, carrying out community environment management, providing materials and dispatching experts for training program.

At present, as for Infrastructure and public facilities, drinking water systems in the two villages have almost been finished and the others including roads, school buildings, clinics, community centers, river bank are expected to be completed at the end of the October in this year. For livelihood improvement, strategy of agriculture development has been formed with pilot production of 40 acres of rice, peanut and sesame. Villagers were organized to visit a rice demonstration project implemented by department of agriculture of Lewe Township. Income generation through labor export was explored with 5 villagers from Min Pyin were sent to work in a garment factory with subsidies.

After completion of the project, it is expected that villagers' accessibility to the basic facilities and infrastructure as well as public services will improve; access to market for local production will increase; capacity of community,

government staff and village-level organizations for self-management and self-governance in carrying out poverty reduction projects will be enhanced, agricultural technology tailored to local conditions will improve and innovative model for poverty reduction at village-level can be formulated.

Project activities of China-aided Pilot Project of Poverty Reduction

Sr.	Types of activities	Aye Chan Thar	Min Pyin	Total (of the Project)	Budget Contribution USD (M) (%)
1	Infrastructure	4	5	9	1.6 (32%)
2	Public service facilities	5	3	8	0.55 (11%)
3	Livelihood Improvement	6	6	12	0.1 (2%)
4	Institutional Strengthening & Capacity building	6	6	12	0.6 (12%)
5	Experience Sharing	4	4	8	0.6 (12%)
6	Technical Assistance and Consultancy	6		6	0.95 (19%)
7	Program management and monitoring	6		6	0.35 (7%)
8	Contingency	-	-	-	0.25 (5%)



Construction of Water Supply
Activities in Aye Chan Thar Village,
Nya Pyi Taw



Agricultural (mushroom) Training in
Min Pyin Village, Nay Pyi Taw



Livelihood Activities
Ayechanthar village, Tatfone, Nay Pyi Taw



Water Supply Activitie,Ayechanthar village,
Tatfone Nay Pyi Taw

Vocational Trainings

With the aim to enhance the capacity of rural people and to create their livelihood opportunities, DRD is conducting different types of livelihood support vocational training program based on local needs and market demand. Typical type of livelihood support trainings includes agricultural training, livestock and veterinary training, computer training, carpentry or masonry training, engine repairing, wiring training, domestic handicraft training and others. From 2016-2017 to 2018-2019 fiscal year, DRD has provided vocational trainings to (79,043) rural people in (2,939) times.

Progress of Vocational Training 2016–2017 to 2018–2019 Fiscal Year

Sr.	Types of Trainings	FY 2016–2017		FY 2017–2018		FY 2018 (6 Months)		FY 2018–2019		Total	
		No. of Training	No. of Trainee	No. of Training	No. of Trainee	No. of Training	No. of Trainee	No. of Training	No. of Trainee	No. of Training	No. of Trainee
1	Agriculture and Livestock	82	1832	85	3004	25	765	217	9122	409	14723
2	veterinary	74	1956	26	943	5	215	32	1450	137	4564
3	computer	59	1470	69	2152	18	417	58	1477	204	5516
4	engine repairing and wiring	88	2178	98	2361	42	1017	88	2108	316	7664
5	carpentry or masonry	77	2149	29	882	24	502	108	2419	238	5952
6	domestic handicraft	132	3267	233	5736	129	2776	358	8276	852	20055
7	Others	216	7485	196	4719	78	1822	293	6543	783	20569
	Total	728	20337	736	19797	321	7514	1154	31395	2939	79043



Vocational trainings for rural people to support on their livelihoods

Cooperation with Development Partners

The Government of Myanmar is speeding up the socioeconomic development activities with the vision of peaceful, prosperous and developed nations. Achieving the set vision will require the mobilization and coordination of a broader range of development finance and technology. Currently DRD is closely working, by signing MoUs or agreements, together with 25 development partners for 28 rural development projects. Among them, 7 projects are coessential loan project and 21 projects are Grant Aid projects. Names of the development partners and its engagement sector are as below:

Sr.	Sector	Organization
1	Comprehensive Development Sector	World Bank, IFAD, IPRCC, Italy, Helvetas Swiss, TDH, Oxfam, Care
2	Infrastructure Development Sector	World Bank, ADB, JICA, KfW, Italy, UN-Habitat, Water Aid, Lien Aid, Peace Win Japan, NAG, Habitat for Humanity International Myanmar, arche noVa
3	Livelihood Enhancement Sector	ADB, MEDA, Help Age, World Vision, Progetto Continenti, Action Aid,
4	Capacity Development / Technical Assistance Sector	GIZ, Cuso

Up-coming activities in 2019–2020 Fiscal Year

To foster its notable progress in sustainable rural development, DRD will carry out a series of rural development program in 2019–2020 fiscal year. Based on lessons learned from previous experiences and needs of the Nation, community infrastructure development, rural livelihood improvement, community resilience, financial inclusion, and human capital enhancement will be priority concerned. Summary of rural development activities in 2019–2020 fiscal year is below:

Rural Development Activities in 2019–2020 fiscal Year

Sr.	Types of Activities	Unit	Number	Estimated Budget (Kyat in Million)
1	Rural Water Supply	Nos.	1712	26006
2	Town Water Supply	Town	20	24568
3	Rural Electrification	Village	1345	25110
4	Rural Housing	Nos.	320	1820
5	Rural Farm Road	Mile/Furlong	568/0.5	20442
6	Rural Farm Bridge	No. of/Feet	573/5034	4391
7	Community-driven Development Project	Township	36	92211
8	Evergreen Village Project (MSY)	Village	500	1500
9	Village Development Planning Project	Village	3500	35000
10	Capacity Building	Nos.	277	450
11	Vocational Training	Nos.	933	1925
12	Office Building	Nos.	25	2021
13	Staff Housing	Nos	27	3052

Conclusion

Department of Rural Development of the Ministry of Agriculture, Livestock and Irrigation achieved the expected outcomes in implementing sustainable rural development activities, which contribute United Nations' Sustainable Development Goals and Myanmar Sustainable Development Plan. DRD will continue its efforts to socioeconomic development of Myanmar's rural people in the years ahead. DRD will leverage partnership and closely cooperate with all the stakeholders in addressing rural development and combating poverty.

Department of Rural Development

စိုက်ပျိုးရေး၊ မွေးမြူရေးနှင့် ဆည်မြောင်းဝန်ကြီးဌာန
ကျေးလက်ဒေသဖွံ့ဖြိုးတိုးတက်ရေးဦးစီးဌာန
စဉ်ဆက်မပြတ်ကျေးလက်ဒေသဖွံ့ဖြိုးရေး ဆောင်ရွက်ချက်များ

နိဒါန်း

၁။ ပြည်ထောင်စုသမ္မတမြန်မာနိုင်ငံတော်ကို ပြည်နယ်/တိုင်းဒေသကြီး(၁၄)ခု၊ နေပြည်တော် ကောင်စီနယ်မြေ(၁)ခုတို့ရှိ ခရိုင်ပေါင်း(၇၆)ခရိုင်၊ မြို့နယ်ပေါင်း(၃၃၀)၊ ကျေးရွာပေါင်း(၆၃၈၉၉) ရွာတို့ဖြင့်ဖွဲ့စည်းထားရှိရာနိုင်ငံလူဦးရေစုစုပေါင်း၏(၇၀)ရာခိုင်နှုန်းကျော်သည် ကျေးလက်ဒေသ များတွင် နေထိုင်သူများဖြစ်ကြသည်။ မြန်မာနိုင်ငံနေထိုင်မှုအခြေအနေစစ်တမ်း (MLCS Survey) အရ မြန်မာနိုင်ငံ၏ ဆင်းရဲနွမ်းပါးမှုရာခိုင်နှုန်းမှာ ၂၀၀၅ ခုနှစ်တွင် (၃၂.၁) ရာခိုင်နှုန်းမှ ၂၀၁၇ ခုနှစ်တွင် (၂၄.၈)ရာခိုင်နှုန်းသို့ လျော့ကျလာခဲ့သော်လည်း လူဦးရေ၏(၃၀.၂)ရာခိုင်နှုန်းမှာ ဆင်းရဲ နွမ်းပါးမှုလိုင်း၏ အောက်တွင်ရောက်ရှိနေပြီး အများဆုံးခံစားရသည့်ဒေသများမှာ ကျေးလက် ဒေသများဖြစ်ပါသည်။ စိုက်ပျိုးရေး၊ မွေးမြူရေးနှင့် ဆည်မြောင်းဝန်ကြီးဌာန၊ ကျေးလက်ဒေသ ဖွံ့ဖြိုးတိုးတက်ရေးဦးစီးဌာနသည် ကုလသမဂ္ဂက ချမှတ်ထားသော စဉ်ဆက်မပြတ်ဖွံ့ဖြိုးမှု ပန်းတိုင် များ၊ နိုင်ငံတော်ကရေးဆွဲထားသော မြန်မာနိုင်ငံ၏ ရေရှည်တည်တံ့ပြီး ဟန်ချက်ညီသော ဖွံ့ဖြိုး တိုးတက်မှု စီမံကိန်းရည်မှန်းချက်များ ပြည့်မီစေရေးအတွက် နိုင်ငံတော်၏စဉ်ဆက်မပြတ် ကျေးလက်ဒေသဖွံ့ဖြိုးတိုးတက်ရေးလုပ်ငန်းများကို ဦးစားပေးဆောင်ရွက်လျက်ရှိပါသည်။

မျှော်မှန်းချက်

စဉ်ဆက်မပြတ် ကျေးလက်ဒေသဖွံ့ဖြိုးတိုးတက်ရေးလုပ်ငန်းများကို ဖော်ဆောင်ခြင်းဖြင့် ကျေးလက်နေပြည်သူများ၏ လူမှုစီးပွားဘဝဖွံ့ဖြိုး တိုးတက်လာစေရန်နှင့် မြို့ပြနှင့် ကျေးလက် ဒေသ အကြား လူမှုစီးပွားအဆင့်အတန်း ကွာဟချက်များ ကျဉ်းမြောင်းလာစေရန်။

ရည်မှန်းချက်

- ၃။ ကျေးလက်ဒေသဖွံ့ဖြိုးတိုးတက်ရေးဦးစီးဌာန၏ ရည်မှန်းချက်များမှာ-
- (က) ကျေးလက်အခြေခံအဆောက်အအုံဖွံ့ဖြိုးရေးနှင့် ကျေးလက်အသက်မွေးဝမ်းကျောင်း ဖွံ့ဖြိုးတိုးတက်ရေးလုပ်ငန်းများ ဆောင်ရွက်ခြင်းဖြင့် ကျေးလက်နေ ပြည်သူများ ၏ လူမှုစီးပွားဘဝ မြင့်မားလာစေရန်၊
 - (ခ) ဌာနဝန်ထမ်းများနှင့် ကျေးလက်နေပြည်သူများ၏ စွမ်းဆောင်ရည်မြင့်မားရေးနှင့် နည်းပညာ ဖွံ့ဖြိုးရေးဆိုင်ရာ သုတေသနလုပ်ငန်းများကို ဆောင်ရွက်ခြင်းဖြင့် စဉ်ဆက်မပြတ်ဖွံ့ဖြိုးမှုကို ဖော်ဆောင်ရန်၊
 - (ဂ) ပြည်သူ့ဗဟိုပြု ချဉ်းကပ်မှုနည်းလမ်းဖြင့် ကျေးလက်နေပြည်သူများမှ လူမှုစီးပွား ဆိုင်ရာ အခြေခံအဆောက်အအုံများနှင့် ဝန်ဆောင်မှုများကို ရယူသုံးစွဲနိုင်စေရန် တို့ဖြစ်ပါသည်။

ကျေးလက်ဒေသဖွံ့ဖြိုးရေး မဟာဗျူဟာမူဘောင်

၄။ ရေရှည်တည်တံ့ခိုင်မြဲသော ကျေးလက်ဒေသဖွံ့ဖြိုးရေးလုပ်ငန်းများအကောင်အထည်ဖော် ဆောင်ရွက်နိုင်ရန်နှင့် သက်ဆိုင်သူအားလုံး ပူးပေါင်းပါဝင်ဆောင်ရွက်နိုင်စေရန် ရည်မှန်း၍ ကုလသမဂ္ဂ လက်အောက်ခံအဖွဲ့အစည်းများ၊ ဖွံ့ဖြိုးရေးမိတ်ဖက်အဖွဲ့အစည်းများ၊ INGOs၊ NGOs၊ ပြည်တွင်း/ ပြည်ပမှ ကျွမ်းကျင်ပညာရှင်များ၊ အရပ်ဖက်လူမှုအဖွဲ့အစည်းများဖြင့် ဆွေးနွေး တိုင်ပင်၍ ကျေးလက်ဒေသဖွံ့ဖြိုးရေးမဟာဗျူဟာမူဘောင်နှင့် အဂ္ဂမဟာဗျူဟာ (၅) ရပ်ကို ရေးဆွဲချမှတ်ခဲ့ပါသည်။



မူဝါဒ

- ၅။ ကျေးလက်ဒေသဖွံ့ဖြိုးတိုးတက်ရေးဦးစီးဌာန၏ မူဝါဒများမှာ -
- (က) ကျေးလက်နေပြည်သူများ၏ လူမှုစီးပွားဘဝဖွံ့ဖြိုးတိုးတက်လာစေရေးအတွက် လယ်ယာ၊ သားငါးအထောက်အကူပြုကုန်ထုတ်လမ်းသွယ်များ ဖွံ့ဖြိုးတိုးတက်ရေး လုပ်ငန်းများ၊ ကျေးလက်သောက်သုံးရေရရှိရေးလုပ်ငန်းများ၊ မဟာဓါတ်အားလိုင်း ပြင်ပကျေးလက်မီးလင်းရေးလုပ်ငန်းများ ဆောင်ရွက်သွားမည်။
 - (ခ) ကျေးလက်ဒေသ၌ အခြားလူမှုရေးဆိုင်ရာ အခြေခံအဆောက်အအုံများ ဖွံ့ဖြိုးတိုးတက်ရေးအတွက် လူထုဗဟိုပြုချဉ်းကပ်မှုနည်းလမ်းဖြင့် ဆောင်ရွက်သွားမည်။
 - (ဂ) ကျေးလက်နေပြည်သူများ၏ အသက်မွေးဝမ်းကျောင်းနှင့် မိသားစုဝင်ငွေတိုးပွားရေးလုပ်ငန်းများဆောင်ရွက်နိုင်ရန်နှင့် စဉ်ဆက်မပြတ် ဘဏ္ဍာငွေအရင်းအမြစ် ရရှိစေရန်၊ အရင်းမပျောက်လည်ပတ်ရန်ပုံငွေ (Revolving Fund)၊ လူထုတိုက်ရိုက် ထောက်ပံ့ငွေ(Block Grant)များ ထူထောင်ဆောင်ရွက်ပေးမည်။

- (ဃ) ကျေးလက်ဒေသများတွင် ကျွမ်းကျင်လုပ်သားလိုအပ်ချက်ကို အထောက်အကူပြု ဖြည့်ဆည်းနိုင်စေရန် အသက်မွေးဝမ်းကျောင်းသင်တန်းများ၊ စွမ်းဆောင်ရည် မြှင့်တင်ရေး သင်တန်းများကို ဖွင့်လှစ်ဆောင်ရွက်သွားမည်။
- (င) အရေးပေါ်အခြေအနေနှင့် သဘာဝအန္တရာယ် ကျရောက်မှုကြောင့် အိုးအိမ်ပျက်စီး ဆုံးရှုံးသွားသော ကျေးလက်ပြည်သူများအတွက် ကျေးလက်အိမ်ရာများ၊ ယင်လုံ အိမ်သာများ ဆောက်လုပ်သွားမည်။
- (စ) ဝန်ထမ်းများ၏စွမ်းဆောင်ရည်မြှင့်တင်ခြင်း၊ကောင်းမွန်သောစီမံအုပ်ချုပ်မှုယန္တရား တိုးတက်ဖြစ်ပေါ်စေရေးနှင့်သုတေသနလုပ်ငန်းများဖွံ့ဖြိုးရေးဆောင်ရွက်သွားမည်။
- (ဆ) ဆင်းရဲနွမ်းပါးမှုလျော့ချရေးနှင့် ကျေးလက်ဒေသဖွံ့ဖြိုးရေး လုပ်ငန်းများတွင် သက်ဆိုင်သူများ (Stakeholders) အားလုံးနှင့် ပူးပေါင်းဆောင်ရွက်သွားမည်။

လုပ်ငန်းတာဝန်များ

၆။ ကျေးလက်ဒေသဖွံ့ဖြိုးတိုးတက်ရေးဦးစီးဌာန၏ လုပ်ငန်းတာဝန်များမှာ -

- (၁) ကျေးလက်ဒေသသောက်သုံးရေရရှိရေးနှင့် ပတ်ဝန်းကျင်သန့်ရှင်းရေးလုပ်ငန်းများ ဆောင်ရွက်ခြင်း၊
- (၂) မဟာဓါတ်အားလိုင်းပြင်ပ ကျေးလက်ဒေသလျှပ်စစ်မီးရရှိရေးလုပ်ငန်းများ ဆောင်ရွက် ခြင်း၊
- (၃) စိုက်ပျိုးမွေးမြူရေး ကုန်ထုတ်လမ်းများနှင့် တံတားများတည်ဆောက်ခြင်းနှင့် ပြင်ဆင် ထိန်းသိမ်းခြင်း၊
- (၄) ကျေးလက်ဒေသအိမ်ရာတည်ဆောက်ရေးလုပ်ငန်းများဆောင်ရွက်ခြင်း၊
- (၅) ကျေးလက်ဒေသနေပြည်သူများ အလုပ်အကိုင်ရရှိရေးနှင့် စီးပွားရေးလုပ်ငန်းများ ဖော်ထုတ်ဆောင်ရွက်နိုင်ရန် အရင်းမပျောက်မတည်ရန်ပုံငွေ ထူထောင်ပေးရေး လုပ်ငန်းများဆောင်ရွက်ခြင်း၊
- (၆) ကျေးလက်နေပြည်သူများ၏ လုပ်ငန်းစွမ်းဆောင်ရည် ဖွံ့ဖြိုးတိုးတက်စေရေး အတွက် စွမ်းဆောင်ရည်မြှင့်တင်ရေးသင်တန်းများနှင့် အသက်မွေးဝမ်းကျောင်း သင်တန်းများ ဖွင့်လှစ်ပို့ချခြင်း၊
- (၇) ကျေးလက်ပြည်သူများ ကိုယ်တိုင်ပါဝင်အကောင်အထည်ဖော်ဆောင်ရွက်နိုင်မည့် အသေးစား အခြေခံအဆောက်အအုံ ဖွံ့ဖြိုးရေးလုပ်ငန်းများ၊ ဝင်ငွေတိုးလုပ်ငန်း များနှင့် အသက်မွေး ဝမ်းကျောင်းဖွံ့ဖြိုးရေးလုပ်ငန်းများ ဖော်ဆောင်ပေးခြင်း၊
- (၈) ကာကွယ်တုံ့ပြန်နိုင်စွမ်းအားကောင်းသော လူမှုအဖွဲ့အစည်းများ ဖြစ်ပေါ်လာစေ ရေး ကူညီ ဆောင်ရွက်ခြင်း၊

- (၉) ကျေးလက်ပြည်သူများ၏ ကျန်းမာရေး၊ပညာရေးနှင့် လူမှုစီးပွားဖွံ့ဖြိုးတိုးတက်စေရေးအတွက် သက်ဆိုင်ရာအဖွဲ့အစည်းများနှင့် ပူးပေါင်းဆောင်ရွက်ခြင်း၊
- (၁၀) ကျေးလက်ဒေသဖွံ့ဖြိုးတိုးတက်ရေးလုပ်ငန်းဆောင်ရွက်ချက်များကို စောင့်ကြည့်စစ်ဆေးခြင်း၊ အကဲဖြတ်သုံးသပ်ခြင်းနှင့် အစီရင်ခံစာပြုစုတင်ပြခြင်း၊
- (၁၁) ကျေးလက်ဒေသဖွံ့ဖြိုးတိုးတက်ရေးဆိုင်ရာ သုတေသနလုပ်ငန်းအရပ်ရပ်ကို ဆောင်ရွက်ခြင်း၊
- (၁၂) ဝန်ကြီးဌာနကပေးအပ်သည့် အခြားလုပ်ငန်းတာဝန်များဆောင်ရွက်ခြင်း၊

ကျေးလက်ဒေသဖွံ့ဖြိုးတိုးတက်ရေးဦးစီးဌာန၏တန်ဖိုး

၇။ ကျေးလက်ဒေသဖွံ့ဖြိုးတိုးတက်ရေးဦးစီးဌာန၏ တန်ဖိုးမှာ -

- ၁ • သက်ဆိုင်သူအားလုံးနှင့် ပူးပေါင်းဆောင်ရွက်မှု
- ၂ • ပြည်သူ့အကျိုးကို အစဉ်ကျေးဇူး၍ ဝန်ဆောင်မှုကောင်းပေးသည့် အလေ့အထရှိမှု
- ၃ • ပွင့်လင်းမြင်သာမှုနှင့် တာဝန်ယူမှု၊ တာဝန်ခံမှု
- ၄ • ပွင့်လင်းမှုနှင့် ရိုးသားဖြောင့်မတ်မှု
- ၅ • အပြန်အလှန်လေးစားမှုနှင့် စည်းလုံးညီညွတ်မှု

ဦးစီးဌာနရုံးဌာန၊ ဝန်ထမ်းများ တိုးချဲ့ဆောင်ရွက်ထားရှိမှု

၈။ ဦးစီးဌာန၏ရည်မှန်းချက်ပြည့်မီစေရေးနှင့်လုပ်ငန်းတာဝန်များ ဆောင်ရွက်နိုင်ရန်အတွက် ဦးစီးဌာန(ရုံးချုပ်)သည် နေပြည်တော်တွင်တည်ရှိပြီး နေပြည်တော်ကောင်စီအပါအဝင် တိုင်းဒေသကြီး/ ပြည်နယ်ရုံး(၁၅)ရုံး၊ ပြည်နယ်ရုံးခွဲ(၂)ရုံး၊ ခရိုင်ရုံး(၆၈)ရုံးနှင့် မြို့နယ်ရုံး (၂၈၈)ရုံးတို့ကို ဖွဲ့စည်းထူထောင်ထားပြီးဖြစ်ပါသည်။ တစ်နိုင်ငံလုံးတွင် အရာထမ်း၊ အမှုထမ်းခွင့်ပြုအင်အား (၁၂၀၂၃) ဦး ရှိသည့်အနက် အရာထမ်း(၇၄၄) ဦး၊ အမှုထမ်း(၄၂၉၃) ဦး၊ စုစုပေါင်း (၅၀၇၃)ဦး ခန့်ထားပြီး ဖြစ်ပါသည်။

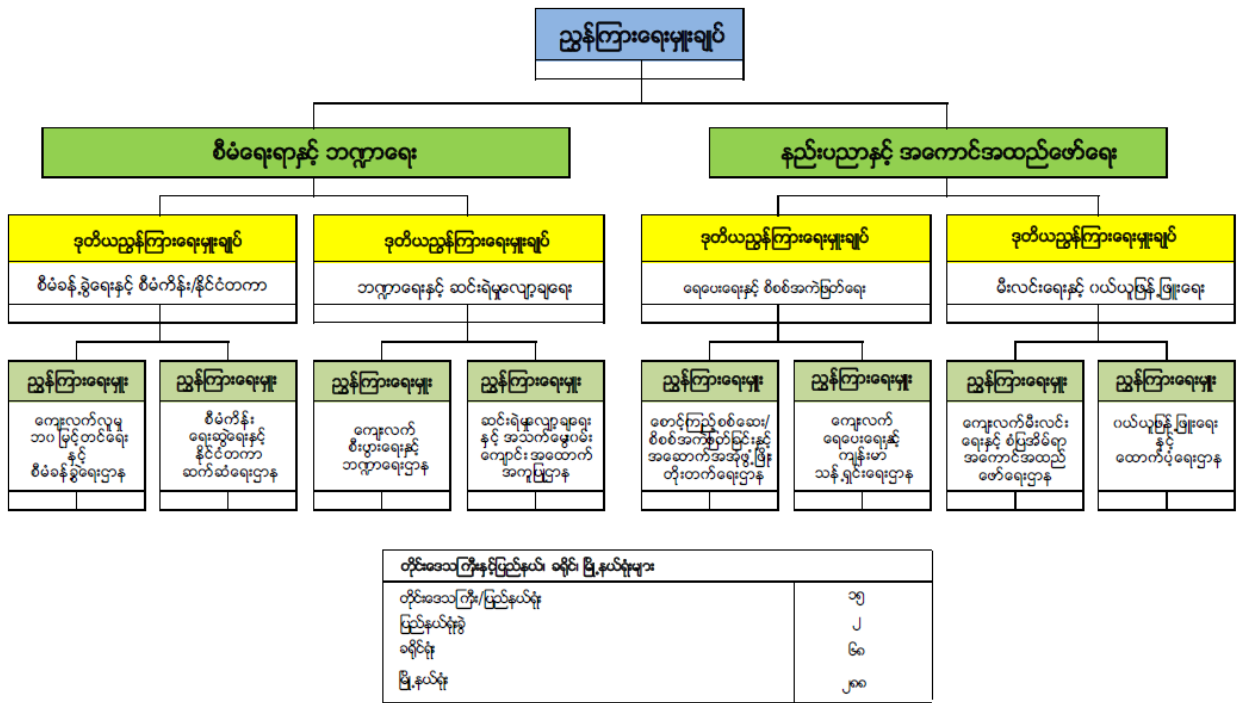

ကျေးလက်ဒေသဖွံ့ဖြိုးတိုးတက်ရေးဦးစီးဌာန ဖွဲ့စည်းပုံအခြေပြဇယား

ကျေးလက်ဒေသသောက်သုံးရေရရှိရေးဆောင်ရွက်ချက်များ

၉။ ကျေးလက်ဒေသသန့်ရှင်းသော သောက်သုံးရေရရှိရေးသည် ကျေးလက်ဒေသဖွံ့ဖြိုးတိုးတက်ရေးဦးစီးဌာန၏အဓိကလုပ်ငန်းစဉ်တစ်ရပ်ဖြစ်ပါသည်။ ကျေးလက်ဒေသဖွံ့ဖြိုးတိုးတက်ရေးဦးစီးဌာနသည် စဉ်ဆက်မပြတ်ဖွံ့ဖြိုးမှုပန်းတိုင်(၆)ပါ ရည်မှန်းချက်များ ပြည့်မီစေရန်အတွက် ရေရရှိရေး၊ ပတ်ဝန်းကျင်သန့်ရှင်းရေးနှင့် တစ်ကိုယ်ရည်သန့်ရှင်းရေးဆိုင်ရာ ရင်းနှီးမြှုပ်နှံမှု အစီအစဉ်ကို ပြည်သူ့ကျန်းမာရေးဦးစီးဌာန၊ အခြေခံပညာဦးစီးဌာန၊ UNICEF တို့နှင့်ပူးပေါင်း၍ ရေးဆွဲထားခဲ့ပြီးဖြစ်ပါသည်။ ရေရရှိရေး၊ ပတ်ဝန်းကျင်သန့်ရှင်းရေးနှင့်တစ်ကိုယ်ရည်သန့်ရှင်းရေးဆိုင်ရာ မဟာဗျူဟာရည်မှန်းချက်မှာ ၂၀၃၀ ခုနှစ်တွင် ထိရောက်အကျိုးရှိသော တန်းတူညီမျှမှု ရှိသော ကုန်ကျစရိတ်ကျခံနိုင်သည့် ရေကောင်းရေသန့်ရရှိရေး၊ တစ်ကိုယ်ရည်နှင့် ပတ်ဝန်းကျင် သန့်ရှင်းရေးဆိုင်ရာ ဝန်ဆောင်မှုများကို ဖော်ထုတ်ချမှတ် ဆောင်ရွက်ခြင်းဖြင့် ကျေးလက်နေပြည်သူများအားလုံး၏ လူမှုစီးပွားဘဝပိုမိုတိုးတက်လာစေရေးကို အထောက်အကူ ဖြစ်စေရန် ဖြစ်ပါသည်။ ရေရရှိရေး၊ ပတ်ဝန်းကျင်သန့်ရှင်းရေးနှင့် တစ်ကိုယ်ရည်သန့်ရှင်းရေးလုပ်ငန်းများကို ဆောင်ရွက်ရာတွင် ကာလတိုဖြေရှင်းဆောင်ရွက်သည့်နည်းလမ်းများကို ကျင့်သုံးခြင်းမပြုတော့ဘဲ မဟာဗျူဟာမြောက်ချဉ်းကပ်မှုနည်းလမ်းများကို ကျင့်သုံးဆောင်ရွက်လျက်ရှိပါသည်။ ယခုကဲ့သို့ဆောင်ရွက်ရာတွင် ကျေးလက်နေပြည်သူများအတွက် စဉ်ဆက်မပြတ် ဝန်ဆောင်မှုပေးနိုင်သည့်အခြေအနေရောက်ရှိရန် ဦးတည်ပြောင်းလဲဆောင်ရွက်လျက်ရှိပါသည်။

၁၀။ ရေရရှိရေး၊ ပတ်ဝန်းကျင်သန့်ရှင်းရေးနှင့်တစ်ကိုယ်ရည်သန့်ရှင်းရေးဆိုင်ရာ မဟာဗျူဟာ အရ ကျေးလက်ဒေသဖွံ့ဖြိုးတိုးတက်ရေးဦးစီးဌာနအနေဖြင့် ကျေးလက်ဒေသသန့်ရှင်းသော သောက်သုံးရေရရှိရေးလုပ်ငန်းများကို တာဝန်ယူဆောင်ရွက်လျက်ရှိပါသည်။ အဓိကရည်ရွယ်ချက် မှာ ကျေးလက်ဒေသအားလုံးတွင် သန့်ရှင်းသောသောက်သုံးရေကို ဖူလုံစွာရရှိစေရေး ဖြစ်ပါ သည်။ ကျေးလက်ဒေသဖွံ့ဖြိုးတိုးတက်ရေးဦးစီးဌာနမှ ဆောင်ရွက်လျက်ရှိသော ကျေးလက်ရေ ရရှိရေးလုပ်ငန်းများတွင် တွင်းတိမ်၊ တွင်းနက်၊ လက်တူးတွင်း၊ ရေကန်နှင့် စိမ့်စမ်းများ တူးဖော် ပေးခြင်းလုပ်ငန်းများ ပါဝင်ပါသည်။ အစိုးရသစ်စတင်တာဝန်ယူ ဆောင်ရွက်သည့် ၂၀၁၆-၂၀၁၇ ဘဏ္ဍာရေးနှစ်မှ ယနေ့အချိန်အထိ ကျေးလက်ဒေသဖွံ့ဖြိုးတိုးတက်ရေးဦးစီးဌာနသည် ကျေးရွာ စုစုပေါင်း(၈,၂၆၄)ရွာ၌ ကျေးလက်ရေရရှိရေး လုပ်ငန်းပေါင်း (၉,၅၇၁) ခုကိုဆောင်ရွက်ခဲ့ပါသည်။ နိုင်ငံတစ်ဝှမ်းလုံး၏ (၇၅%)ကိုလွှမ်းခြုံပေးနိုင်ခဲ့ပြီး ကျေးလက်အိမ်ထောင်စုပေါင်း (၁.၀၇)သန်း (သို့မဟုတ်) လူဦးရေ (၅.၂၆) သန်းအကျိုးခံစားရရှိခဲ့ပါသည်။

ကျေးလက်ရေရရှိရေးလုပ်ငန်း အကောင်အထည်ဖော်ဆောင်ရွက်နိုင်မှုအခြေအနေ

စဉ်	ပြည်နယ်/ တိုင်းဒေသကြီး	၂၀၁၆- ၂၀၁၇	၂၀၁၇- ၂၀၁၈	၂၀၁၈ ခုနှစ် (၆)လဘတ်ဂျက်	၂၀၁၈- ၂၀၁၉	စုစုပေါင်း
၁	ကချင်	၁၁၀	၈၉	၇၈	၉၅	၃၇၂
၂	ကယား	၂၉	၇၃	၅၃	၆၄	၂၁၉
၃	ကရင်	၁၃၂	၈၆	၅၀	၂၈၃	၅၅၁
၄	ချင်း	၆၈	၆၁	၂၁	၃၈	၁၈၈
၅	စစ်ကိုင်း	၃၁၉	၂၂၂	၆၄	၁၇၃	၇၇၈
၆	တနင်္သာရီ	၁၃၂	၆၇	၄၈	၈၀	၃၂၇
၇	ပဲခူး	၉၃၃	၁၄၉	၂၁၇	၃၅၉	၁၆၅၈
၈	မကွေး	၂၇၄	၁၂၀	၄၉	၁၄၈	၅၉၁
၉	မန္တလေး	၃၁၉	၁၂၈	၄၅	၁၃၈	၆၃၀
၁၀	မွန်	၁၁၀	၈၂	၃၆	၁၁၈	၃၄၆
၁၁	ရခိုင်	၃၁၁	၂၆၀	၁၃၉	၁၈၇	၈၉၇
၁၂	ရန်ကုန်	၁၆၇	၁၀၄	၃၇	၉၉	၄၀၇
၁၃	ရှမ်း	၃၃၄	၂၁၉	၉၇	၃၇၂	၁၀၂၂
၁၄	ဧရာဝတီ	၄၆၇	၄၁၁	၁၀၀	၃၈၉	၁၃၆၇
၁၅	နေပြည်တော်	၅၃	၄၃	၁၇	၁၀၅	၂၁၈
	စုစုပေါင်း	၃၇၅၈	၂၁၁၄	၁၀၅၁	၂၆၄၈	၉၅၇၁



ဘုတလင်မြို့နယ်၊ လက်မံ(မ)ကျေးရွာ တွင်းနက် တူးဖော်ခြင်းလုပ်ငန်း



ငပုတောမြို့နယ်၊ ရေကျော်ကျေးရွာ မြေသားရေကန် တူးဖော်ခြင်းလုပ်ငန်း



ဖလမ်းမြို့နယ်၊ ဆိမ်ဇော်ကျေးရွာ စိမ့်စမ်းရေသွယ်ခြင်း



ဝိုင်းမော်မြို့နယ်၊ တာစန်းကျေးရွာလက်တူး တွင်းတူးဖော်ခြင်း

မြို့ရေပေးရေးလုပ်ငန်းများဆောင်ရွက်ပေးခြင်း

၁၁။ ကျေးလက်ဒေသဖွံ့ဖြိုးတိုးတက်ရေးဦးစီးဌာနသည် ကျေးလက်ဒေသရေရရှိရေးလုပ်ငန်းများကို တာဝန်ယူဆောင်ရွက်လျက်ရှိသော်လည်း ဂျပန်အပြည်အပြည်ဆိုင်ရာ ပူးပေါင်းဆောင်ရွက်ရေးအေဂျင်စီ(JICA)၏ အတိုးနှုန်းသက်သာသောချေးငွေစီမံကိန်းမှ မြို့ရေပေးရေးလုပ်ငန်းများ အကောင်အထည်ဖော်ဆောင်ရွက်ရာတွင် ပူးပေါင်းပါဝင် ဆောင်ရွက်ခြင်းနှင့် နည်းပညာပိုင်းဆိုင်ရာ ကြီးကြပ်ကွပ်ကဲခြင်းများကို ကြီးကြပ်သူအဖွဲ့အနေဖြင့် တာဝန်ယူဆောင်ရွက်လျက်ရှိပါသည်။မြို့ရေပေးရေးပေးလုပ်ငန်းများအတွက် အဓိကတာဝန်ယူဆောင်ရွက်နေသည့် မြို့နယ်စည်ပင်သာယာရေးအဖွဲ့များနှင့် ပူးပေါင်း၍လည်း (JICA) ၏ အတိုးနှုန်းသက်သာသော ချေးငွေစီမံကိန်းအဆင့်(၁) တွင် မြို့(၂၃) မြို့ရေပေးရေးစီမံကိန်းကို အောင်မြင်စွာ အကောင်အထည်ဖော်ဆောင်ရွက်ခဲ့ပါသည်။ ထို့အပြင် မြို့ရေပေးရေးအဆင့်(၂) စီမံကိန်းကို ၂၀၂၀-၂၀၂၁ ဘဏ္ဍာရေးနှစ်အထိ မြို့(၂၂) မြို့တွင် အကောင်အထည်ဖော် ဆောင်ရွက်သွားမည် ဖြစ်ပါသည်။



မြို့ရေပေးရေး (ဘားအံ)



မြို့ရေပေးရေး (ပုသိမ်)



မြို့ရေပေးရေး (ပြည်)



မြို့ရေပေးရေး (ပုသိမ်)



မြို့ရေပေးရေး (မုံရွာ)



မြို့ရေပေးရေး (စစ်တွေ)

ကျေးလက်မီးလင်းရေးလုပ်ငန်း ဆောင်ရွက်ချက်များ

၁၂။ နိုင်ငံတစ်နိုင်ငံ၏ဖွံ့ဖြိုးတိုးတက်မှုအဆင့်ကို တိုင်းတာသောညွှန်းကိန်းတွင် စွမ်းအင်သုံးစွဲမှု နှုန်းသည်တစ်ခုအပါအဝင်ဖြစ်ပါသည်။ လျှပ်စစ်စွမ်းအင်အထောက်အပံ့ရရှိခြင်းသည် မည့်သည့် နိုင်ငံတွင်မဆိုလူနေမှုဘဝအားလုံး ဖွံ့ဖြိုးတိုးတက်ဖို့အတွက် မရှိမဖြစ်အလွန်အရေးပါလှပါသည်။ ထို့ကြောင့် မြန်မာနိုင်ငံအစိုးရသည်နိုင်ငံသားများအတွက် စိတ်ချယုံကြည်ရသောလျှပ်စစ်စွမ်းအင် လက်လှမ်းမီရရှိရေးကို ဦးစားပေးအကောင်အထည်ဖော် ဖြည့်ဆည်းဆောင်ရွက်ပေးလျက်ရှိပါ သည်။ ၂၀၃၀ ခုနှစ်တွင် တစ်နိုင်ငံလုံး လျှပ်စစ်မီးလင်းစေရန်အတွက် ကမ္ဘာ့ဘဏ် နှင့်ပူးပေါင်း၍ အမျိုးသားလျှပ်စစ်မီးလင်းရေးစီမံချက်ကို ရေးဆွဲခဲ့ပါသည်။ အမျိုးသားအဆင့် လျှပ်စစ်ဓာတ်အား ရရှိရေးစီမံကိန်းကို ကမ္ဘာ့ဘဏ် IDA ချေးငွေ အမေရိကန်ဒေါ်လာသန်း(၉၀)၊ အီတလီအစိုးရ ချေးငွေယူရီသန်း(၃၀)၊ နိုင်ငံတော်ဘတ်ဂျက်၊ ပြည်သူ့အချိုးကျထည့်ဝင်ငွေများဖြင့် အကောင် အထည်ဖော်ဆောင်ရွက်လျက်ရှိပါသည်။

၁၃။ ကျေးလက်ဒေသဖွံ့ဖြိုးတိုးတက်ရေးဦးစီးဌာနသည် ကျေးလက်ဒေသများတွင် လျှပ်စစ်မီး ရရှိမှုပိုမိုတိုးတက်လာစေရန်၊ ဝေးလံခေါင်းပါး၍ မဟာဓာတ်အားလိုင်းနှင့် ဝေးကွာသောဒေသ များတွင် ဓာတ်အားလိုင်းပြင်ပ ကြိုတင်မီးလင်းရေးလုပ်ငန်းများ အကောင်အထည်ဖော်ဆောင် ရွက်ရန်၊ ပြည်သူ့လူထုနှင့်ပူးပေါင်းဆောင်ရွက်ရန်၊ အစိုးရ-ပုဂ္ဂလိက-ပြည်သူတို့နှင့် ပူးပေါင်းပြီး လျှပ်စစ်မီးလင်းရေးစနစ်များ ပိုမိုကောင်းမွန်အောင်ဆောင်ရွက်ရန် ရည်ရွယ်၍ အမျိုးသားအဆင့် လျှပ်စစ် ဓာတ်အားရရှိရေးစီမံကိန်းကို အကောင်အထည်ဖော် ဆောင်ရွက်လျက်ရှိပါသည်။ မဟာ

ဓာတ်အားလိုင်းပြင်ပ ကျေးလက်မီးလင်းရေး လုပ်ငန်းများကို အကောင်အထည်ဖော် ဆောင်ရွက် ရာတွင် လမ်းမီးတိုင်၊ စာသင်ကျောင်း၊ ဆေးပေးခန်း၊ ဘာသာရေး အဆောက်အဦ မီးလင်းရေး များအပါအဝင်အ သေးစားဓာတ်အားလိုင်းစနစ်များနှင့် တစ်အိမ်သုံးဆိုလာမီးလင်းရေး စနစ် စသည့် စနစ်(၂)မျိုးဖြင့် ဆောင်ရွက်လျက်ရှိပါသည်။ ပြည်တွင်းပြည်ပ ဖွံ့ဖြိုးရေး ဆောင်ရွက်သူ များနှင့် ကုမ္ပဏီများအား အသေးစားဓာတ်အားစနစ်ကို အကောင်အထည်ဖော် ဆောင်ရွက်ရန် အခွင့်အလမ်းပေးထားလျက်ရှိပြီး တစ်အိမ်သုံးဆိုလာစနစ်အတွက် နိုင်ငံတကာ ယှဉ်ပြိုင်တင်ဒါ စနစ်ကို အသုံးပြုဆောင်ရွက်လျက်ရှိပါသည်။ ထိုသို့ဆောင်ရွက်ရာတွင် ဒေသခံ ပြည်သူများမှ နိုင်ငံတော်အစိုးရအပေါ် မှီခိုမှုစိတ်ဓာတ်များ လျော့နည်းလာစေရန်နှင့် မိမိပိုင်ပစ္စည်း ကဲ့သို့သုံးစွဲ တတ်စေရန် အတွက်ပြည်သူအချိုးကျထည့်ဝင်ငွေ(၅)ရာခိုင်နှုန်းမှ (၁၀)ရာခိုင်နှုန်း အထိ ပါဝင်စေ သည့်စနစ်ကို ကျင့်သုံးလျက်ရှိပါသည်။

၁၄။ လက်ရှိအစိုးရသစ်လက်ထက် တာဝန်ယူဆောင်ရွက်သည့် ၂၀၁၆-၂၀၁၇ ဘဏ္ဍာရေးနှစ်မှ ယခုလက်ရှိအချိန်အထိ တစ်အိမ်သုံးဆိုလာစနစ်လျှပ်စစ်မီးလင်းရေးလုပ်ငန်းများကို ကျေးရွာ (၅၄၄၁) ရွာ၌ လုပ်ငန်းပေါင်း (၃၅၃၃၄၈)ခုအား ဆောင်ရွက်နိုင်ခဲ့သဖြင့် အိမ်ခြေ(၃၇၁၇၁၉) (သို့မဟုတ်) လူဦးရေ(၁.၈၅၈)သန်းတို့အား အကျိုးပြုနိုင်ခဲ့ပါသည်။ တစ်နိုင်ငံလုံး လျှပ်စစ်မီးလင်း ရေးလွှမ်းခြုံမှုနှုန်းအနေဖြင့် (၄၃.၆)ရာခိုင်နှုန်းရှိပါသည်။ မဟာဓာတ်အားလိုင်းပြင်ပ ကျေးလက် မီးလင်းရေး လုပ်ငန်းဆောင်ရွက်ချက် တိုးတက်မှုများကို အောက်ပါအတိုင်းဖော်ပြထားပါသည်။

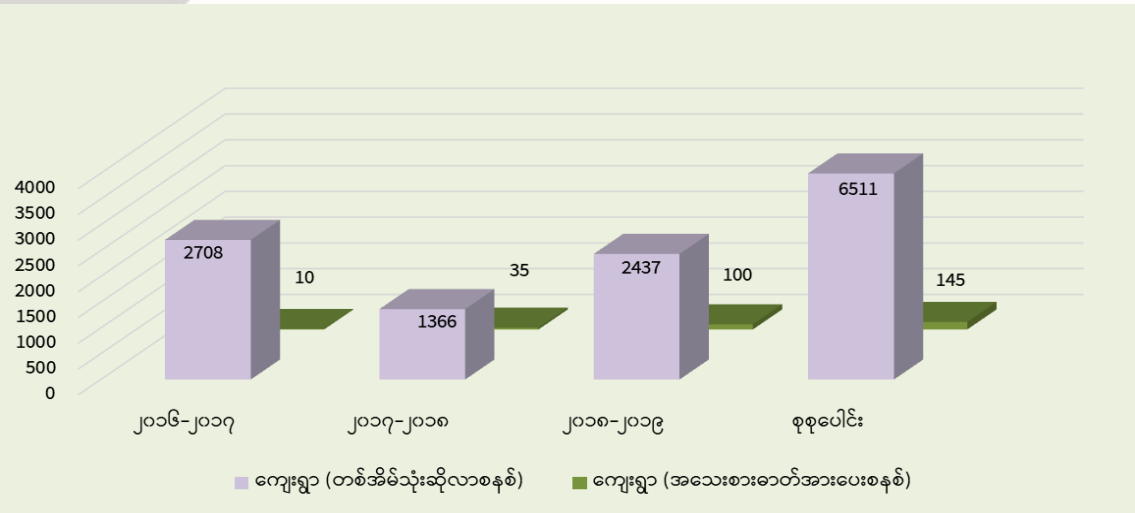

၂၀၁၆-၁၇ မှ ၂၀၁၈-၁၉ ဘဏ္ဍာရေးနှစ်ထိ ကျေးလက်မီးလင်းရေးလုပ်ငန်း အကောင်အထည်ဖော်ဆောင်ရွက်ခဲ့သော ကျေးရွာအရေအတွက်

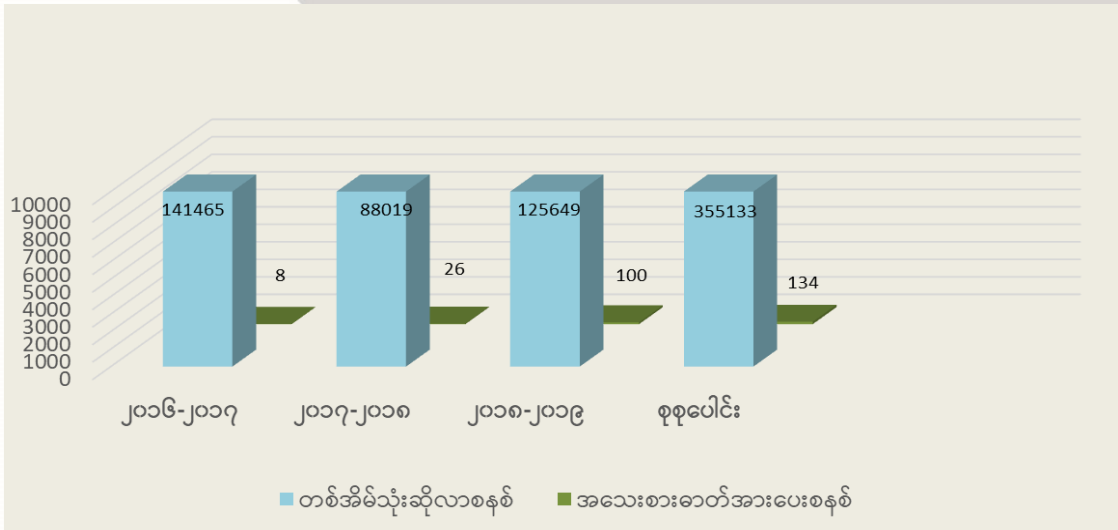

၂၀၁၆-၁၇ မှ ၂၀၁၈-၁၉ ဘဏ္ဍာရေးနှစ်ထိ
ကျေးလက်မီးလင်းရေးလုပ်ငန်း ကောင်အထည်ဖော်ဆောင်ရွက်နိုင်မှု



စေတုတ္ထရာမြို့နယ်၊ တယ်ဇာကျေးရွာ စာသင်ကျောင်းဆီလီလာစနစ်



ဒိုက်ဦးမြို့နယ်၊ ဗျက်ကလေးကျေးရွာ ဓာတ်အားလှိုင်းသွယ်တန်းထားရှိမှု



လပွတ္တာမြို့နယ်၊ ဘီတွက်ကျေးရွာ ဇီဝဒြပ်ထုလျှပ်စစ်ဓာတ်အားပေးစနစ်



ဘုတ်ပြင်းမြို့နယ်၊ ရွာသစ်ကျေးရွာ တစ်အိမ်သုံးဆီလီလာစနစ်

ကျေးလက်ကုန်ထုတ်လမ်းနှင့် ကုန်ထုတ်တံတားများတည်ဆောက်ခြင်း

၁၅။ စိုက်ပျိုးစီးပွားရေး ဖွံ့ဖြိုးတိုးတက်မှုနှင့် ယှဉ်ပြိုင်နိုင်စွမ်းရှိသော တန်ဖိုးကွင်းဆက်များ ဖြစ်ပေါ်လာစေရေးသည် ထောက်ပံ့ပို့ဆောင်ရေး အခြေခံအဆောက်အအုံများနှင့် ဖွံ့ဖြိုးတိုး

တက်ရေးနှင့်ဈေးကွက်များအပေါ်တွင် များစွာမူတည်နေပါသည်။ ကျေးလက်ကုန်ထုတ်လုပ်လမ်းများသည် စိုက်ပျိုးမွေးမြူသူများနှင့် ဈေးကွက်ကိုချိတ်ဆက်ပေးသည့် ပထမဦးဆုံးသော အဆင့်ဖြစ်ပါသည်။ ကျေးလက်ကုန်ထုတ်လုပ်လမ်းများတည်ဆောက်ခြင်းဖြင့် ကျေးရွာပြင်ပဝန်းကျင်ရှိ ကုန်စည်ခိုင်များနှင့်ပိုမိုလက်လှမ်းမီချိတ်ဆက်နိုင်စေခြင်း၊ ပျက်ဆီးလွယ်သောကောက်ပဲသီးနှံများ သယ်ယူပို့ဆောင်ချိန်တွင် ပျက်ဆီးဆုံးရှုံးမှုလျော့နည်းစေခြင်း၊ ကုန်ပစ္စည်းများ သယ်ယူပို့ဆောင်ခြင်းနှင့် ကျေးလက်နေထိုင်သူများ ပြောင်းရွှေ့သွားလာခြင်းများတွင် အချိန်ကုန်သက်သာစေခြင်းစသော အထောက်အကူများစွာဖြစ်ထွန်းစေပါသည်။ ၂၀၁၈ခုနှစ်၊ (၆)လဘတ်ဂျက်မှစ၍ ကျေးလက်ဒေသဖွံ့ဖြိုး တိုးတက်ရေးဦးစီးဌာနသည် ကျေးလက်ကုန်ထုတ်လုပ်လမ်းများအား ကျေးလက်ဒေသများ၌ စတင်အကောင်အထည်ဖော်ဆောင်ရွက်လျက်ရှိပါသည်။ ယခုအခါတွင် စုစုပေါင်း ကျေးလက်ကုန်ထုတ်လုပ် (၃၄၁)မိုင် (၆)ဖာလုံ နှင့်ကျေးလက်ကုန်ထုတ် တံတား(၂၆၁)စင်းအား တည်ဆောက်နိုင်ခဲ့ပြီးစိုက်ဧက(၂၃၃၀၉၄)ဧကနှင့်ကျေးလက်လူဦးရေ(၀.၄၇)သန်းကိုအကျိုးပြုစေနိုင်ခဲ့ပါသည်။ ဆောင်ရွက်ပြီးစီးမှုလုပ်ငန်း အသေးစိတ်စာရင်းမှာ အောက်ပါအတိုင်းဖြစ်ပါသည်။

**၂၀၁၈ (၆)လဘတ်ဂျက် မှ ၂၀၁၈-၁၉ ဘဏ္ဍာရေးနှစ်ထိ
ကျေးလက်ကုန်ထုတ်လုပ်လမ်းတံတား လုပ်ငန်းအကောင်အထည်ဖော်ဆောင်ရွက်နိုင်မှုအခြေအနေ**

စဉ်	ပြည်နယ်/ တိုင်းဒေသကြီး	၂၀၁၈ ခုနှစ် (၆)လဘတ်ဂျက်		၂၀၁၈-၂၀၁၉		စုစုပေါင်း	
		ကုန်ထုတ် လမ်း	ကုန်ထုတ် တံတား	ကုန်ထုတ် လမ်း	ကုန်ထုတ် တံတား	ကုန်ထုတ် လမ်း	ကုန်ထုတ် တံတား
		မိုင်/ဖာလုံ	စင်း/ပေ	မိုင်/ဖာလုံ	စင်း/ပေ	မိုင်/ဖာလုံ	စင်း/ပေ
၁	ကချင်	၅ / ၂	-	၁၃ / ၄	၁၃ / ၁၂၂	၁၈ / ၆	၁၃ / ၁၂၂
၂	ကယား	၁ / ၁	၆ / ၃၆	၁၁ / ၂	၁၆ / ၂၆၀	၁၂ / ၃	၂၂ / ၂၉၆
၃	ကရင်	၁ / ၀	၁ / ၃၀	၁၀ / ၀	၅ / ၇၆	၁၁ / ၀	၆ / ၁၀၆
၄	ချင်း	၆ / ၃	-	၂၂ / ၇	၃ / ၁၂	၂၉ / ၂	၃ / ၁၂
၅	စစ်ကိုင်း	၁၁ / ၇	၂ / ၂၄	၃၉ / ၁	၁၇ / ၂၇၁	၅၁ / ၀	၁၉ / ၂၉၅
၆	တနင်္သာရီ	၂ / ၆	၁ / ၂၀	၅ / ၇	၃ / ၅၂	၈ / ၅	၄ / ၇၂
၇	ပဲခူး	၃ / ၅	၁၃ / ၇၂	၁၆ / ၀	၂၀ / ၁၉၄	၁၉ / ၅	၃၃ / ၂၆၆
၈	မကွေး	၇ / ၅	၅ / ၂၂	၂၆ / ၇	၂၀ / ၂၈၇	၃၄ / ၄	၂၅ / ၃၀၉
၉	မန္တလေး	၇ / ၀	-	၃၀ / ၅	၁၂ / ၆၁	၃၇ / ၅	၁၂ / ၆၁
၁၀	မွန်	၂ / ၂	-	၈ / ၂	၁၀ / ၁၅၅	၁၀ / ၄	၁၀ / ၁၅၅
၁၁	ရခိုင်	၄ / ၀	၄ / ၂၂	၆ / ၁	၂၂ / ၁၇၄	၁၀ / ၁	၂၆ / ၁၉၆
၁၂	ရန်ကုန်	၀ / ၄	-	၅ / ၄	၇ / ၆၆	၆ / ၀	၇ / ၆၆
၁၃	ရှမ်း	၁၄ / ၂	၃ / ၅	၅၁ / ၅	၆၆ / ၄၂၁	၆၅ / ၇	၆၉ / ၄၂၆
၁၄	ဧရာဝတီ	၃ / ၇	၄ / ၁၁	၁၀ / ၀	၇ / ၁၂၈	၁၃ / ၇	၁၁ / ၁၃၉
၁၅	နေပြည်တော်	၃ / ၄	၁ / ၅	၉ / ၁		၁၂ / ၅	၁ / ၅
	စုစုပေါင်း	၇၅ / ၀	၄၀ / ၂၄၇	၂၆၆ / ၆	၂၂၁ / ၂၂၇၉	၃၄၁ / ၆	၂၆၁ / ၂၅၂၆



ရေစကြိုမြို့နယ်၊ မြေစွန်း-မြေတော်ကျေးရွာ ကုန်ထုတ်လမ်းဆောင်ရွက်ပြီးစီးမှု



ရေးမြို့နယ်၊အစင်ကျေးရွာ မြေသားတင် ဂျင်းခင်းခြင်းလုပ်ငန်း ဆောင်ရွက်ပြီးစီးမှု



တိုက်ကြီးမြို့နယ်၊ သာယာကုန်းကျေးရွာ ကွန်ကရစ်တံတား ဆောင်ရွက်ပြီးစီးမှု



ဘားအံမြို့နယ်၊ ထုံးအိုင်ကျေးရွာ ကွန်ကရစ် တံတားတည်ဆောက်ခြင်းလုပ်ငန်း

ကျေးလက်အိမ်ရာတည်ဆောက်ရေးလုပ်ငန်းစီမံကိန်း

၁၆။ ကျေးလက်နေပြည်သူများ၏ အိမ်ရာလိုအပ်ချက်အား ဖြည့်ဆည်းပေးနိုင်ရန်ရည်ရွယ်၍ ကျေးလက်ဦးစီးဌာနသည် သဘာဝဘေးအန္တရာယ်များ ကျရောက်တတ်သည့် ဒေသများဖြစ်သော ချင်းပြည်နယ်နှင့် ရခိုင်ပြည်နယ်တို့တွင် နိုင်ငံတော်အစိုးရ ဘတ်ဂျက်ဖြင့် ကျေးလက်အိမ်ရာများ တည်ဆောက်ပေးလျက်ရှိပါသည်။ အထူးသဖြင့် သဘာဝဘေးကြောင့် အိုးအိမ်ပျက်ဆီးဆုံးရှုံး သွားသော ဆင်းရဲနွမ်းပါးမှုအများဆုံးနှင့် ထိခိုက်လွယ်အိမ်ထောင်စုများအား ဦးစားပေး၍ ကျေးလက်အိမ်ရာများ တည်ဆောက်ပေးခဲ့ပါသည်။ သက်ဆိုင်ရာ ပြည်နယ်အစိုးရများ၏ တောင်းဆိုချက်အရ (၁၈ပေ၊ ၂၄ပေနှင့် ၉ပေ) ရှိသော ကျေးလက်အိမ်ရာများကို ယင်းအိမ်ထောင်စုများအား ဆောက်လုပ်ပေးခဲ့ပါသည်။ ၂၀၁၆-၂၀၁၇ ဘဏ္ဍာရေးနှစ်မှ ယခုအချိန်အထိ ကျေးလက်အိမ်ရာ တည်ဆောက်ပြီးစီးမှု လုပ်ငန်းစာရင်းများမှာ အောက်ပါအတိုင်းဖြစ်ပါသည်။

ကျေးလက်အိမ်ရာတည်ဆောက်ရေးလုပ်ငန်းအကောင်အထည်ဖော်ဆောင်ရွက်နိုင်မှုအခြေအနေ

စဉ်	ပြည်နယ်/ တိုင်းဒေသကြီး	ရေတွက်ပုံ	၂၀၁၆-၂၀၁၇	၂၀၁၇-၂၀၁၈	၂၀၁၈- ၂၀၁၉	စုစုပေါင်း
၁	ကယား	လုံး	၂	-	-	၂
၂	ချင်း	လုံး	၁၁၈	၇	၂၀၀	၃၂၅
၃	မန္တလေး	လုံး	-	၂၅	-	၂၅
၄	ရခိုင်	လုံး	၁၀၀	၂၃၁	၃၀၀	၆၃၁
	စုစုပေါင်း	လုံး	၂၂၀	၂၆၃	၅၀၀	၉၈၃



ဖလမ်းမြို့နယ်၊ ကျင်မွာလကျေးရွာ
ကျေးလက်အိမ်ရာပုံ



စစ်တွေမြို့နယ်၊ ညိုရောင်ကျေးရွာ
ကျေးလက်အိမ်ရာပုံ

ပြည်သူ့ဗဟိုပြုဖွံ့ဖြိုးရေး ဆောင်ရွက်ချက်များ

၁၇။ ကျေးလက်ဒေသဖွံ့ဖြိုးတိုးတက်ရေးဦးစီးဌာနသည် စဉ်ဆက်မပြတ်ဖွံ့ဖြိုးရေးပန်းတိုင်များ၊ မြန်မာနိုင်ငံ၏ ရေရှည်တည်တံ့ပြီး ဟန်ချက်ညီသော ဖွံ့ဖြိုးတိုးတက်မှု စီမံကိန်းရည်မှန်းချက်များ၊ စိုက်ပျိုးရေးကဏ္ဍဖွံ့ဖြိုးတိုးတက်ရေးမဟာဗျူဟာနှင့် ကျေးလက်ဒေသဖွံ့ဖြိုးတိုးတက်ရေး မဟာဗျူဟာ မူဘောင်များနှင့်အညီ ကျေးလက်အခြေခံ အဆောက်အအုံများဖွံ့ဖြိုးရေး၊ ကျေးလက်အသက်မွေးဝမ်းကျောင်း၊ ဝင်ငွေတိုးပွားရေးနှင့် စွမ်းဆောင်ရည်မြှင့်တင်ရေးလုပ်ငန်းများအား အကောင်အထည်ဖော် ဆောင်ရွက်လျက်ရှိပါသည်။ ပြည်သူ့အခြေပြု စီမံကိန်းရေးဆွဲခြင်းနှင့် လူထုဗဟိုပြု ချဉ်းကပ်မှု နည်းလမ်းများသည် ကျေးလက်ဒေသဖွံ့ဖြိုးတိုးတက် ရေးဦးစီးဌာနမှဆောင်ရွက်လျက် ရှိသော လုပ်ငန်းစဉ်များ၏ အဓိကပင်မကျောရိုးဖြစ်ပြီး အဆိုပါ ပြည်သူ့အခြေပြု နည်းလမ်းများ ဖြင့် လူထုဖွံ့ဖြိုးရေးစီမံကိန်း (၄) ခုအား အကောင်အထည်ဖော် ဆောင်ရွက်လျက်ရှိပါသည်။ ၎င်းတို့မှာ-

- (က) ကမ္ဘာ့ဘဏ်၏အထောက်အပံ့ဖြင့်ဆောင်ရွက်လျက်ရှိသောလူထုဗဟိုပြုစီမံကိန်း (NCDDP)၊
- (ခ) အာရှဖွံ့ဖြိုးရေးဘဏ်၏ ထောက်အပံ့ဖြင့် ဆောင်ရွက်လျက်ရှိသော ကျေးလက် အသက်မွေးဝမ်းကြောင်းနှင့် ဝင်ငွေမြှင့်တင်ရေးစီမံကိန်း၊
- (ဂ) မြန်မာနိုင်ငံအစိုးရ၏ ဘတ်ဂျက်ဖြင့် ဆောင်ရွက်လျက်ရှိသော မြစိမ်းရောင် ကျေးရွာ စီမံကိန်း၊
- (ဃ) တရုတ်နိုင်ငံ၏အထောက်အပံ့ဖြင့်ဆောင်ရွက်လျက်ရှိသော ဆင်းရဲမှုလျော့ချရေး ရှေ့ပြေးစီမံကိန်းတို့ဖြစ်ပါသည်။

၁၈။ ကျေးလက်ဖွံ့ဖြိုးရေးစီမံကိန်းများ၏ယေဘုယျရည်ရွယ်ချက်မှာကျေးလက်ဒေသရှိပြည်သူ လူထုများ၏အသက်မွေးဝမ်းကျောင်းလုပ်ငန်းများ၊ ဝင်ငွေများတိုးပွားလာစေရန်နှင့် ကျေးလက် အခြေခံအဆောက်အအုံများနှင့် ဝန်ဆောင်မှုများအား လက်လှမ်းမီရရှိစေပြီး လူနေမှုဘဝမြင့်မား လာစေရန်ဖြစ်ပါသည်။ အဆိုပါစီမံကိန်းများအား လူ့စွမ်းအားအရင်းအမြစ်ဖွံ့ဖြိုးခြင်း၊ ဗဟိုချုပ်ကိုင်မှု လျော့ချခြင်း၊ ပြည်သူဗဟိုပြုဆောင်ရွက်ခြင်း၊ ပေါင်းစပ်ညှိနှိုင်းဆောင်ရွက်ခြင်း၊ ရေရှည်ဖွံ့ဖြိုး ခြင်း၊ ပြည်သူလူထုပူးပေါင်းပါဝင်ခြင်း၊ ပွင့်လင်းမြင်သာမှုရှိခြင်း၊ တာဝန်ယူမှု၊ တာဝန်ခံမှုရှိခြင်း စသည့် စည်းမျဉ်းစည်းကမ်းများအပေါ်တွင်အခြေခံ၍ ဆောင်ရွက်သွားရန်ဖြစ်ပါသည်။

လူထုဗဟိုပြုစီမံကိန်း (NCDDP)

၁၉။ လူထုဗဟိုပြုစီမံကိန်းသည် ကျေးလက်ဒေသဖွံ့ဖြိုးတိုးတက်ရေးဦးစီးဌာနမှ အကောင်အထည် ဖော်ဆောင်ရွက်လျက်ရှိသော အဓိကလူထုဖွံ့ဖြိုးရေးစီမံကိန်းတစ်ခုဖြစ်ပါသည်။ လူထုဗဟိုပြု စီမံကိန်း၏ ရည်ရွယ်ချက်မှာ ဆင်းရဲသောကျေးလက်နေပြည်သူများအား ကျေးလက်အခြေခံ အဆောက်အအုံနှင့် ဝန်ဆောင်မှုများ လက်လှမ်းမီရရှိစေရန်နှင့် အရေးပေါ်ကြုံတွေ့လာသော အခြေအနေများတွင် လျှင်မြန်ထိရောက်စွာတုံ့ပြန်နိုင်ရန်အတွက် အစိုးရအဖွဲ့အစည်းများ၏ စွမ်းဆောင်ရည်မြှင့်တင်ရန် ဖြစ်ပါသည်။ စီမံကိန်း၏ ရည်ရွယ်ချက် များအောင်မြင်စေရန်အတွက် ပြည်သူဗဟိုပြု ချဉ်းကပ်မှုနည်းလမ်းဖြင့် အောက်ပါလုပ်ငန်းများ အား အကောင်အထည်ဖော် ဆောင်ရွက်လျက်ရှိပါသည်-

- (က) ကျေးလက်နေပြည်သူများမှ စိစစ်ရွေးချယ်ထားသော ကျေးလက်အခြေခံ အဆောက်အအုံများ ဆောင်ရွက်ရန်ငွေကြေးထောက်ပံ့ပေးခြင်း၊

- (ခ) ကျေးရွာများ၏ အဓိကဦးစားပေးဖွံ့ဖြိုးရေးလုပ်ငန်းများကို ထိရောက်စွာ စိစစ် ရွေးချယ်ပြီး စီမံချက်ရေးဆွဲကာ ကိုယ်တိုင်အကောင်အထည်ဖော် ဆောင်ရွက် နိုင်စေရန် ဒေသခံ အာဏာပိုင်များနှင့် ပူးပေါင်းကာ ကျေးလက်နေပြည်သူများ၏ စွမ်းဆောင်ရည်မြှင့်တင်ရေးလုပ်ငန်းများ ဆောင်ရွက်ခြင်း၊
- (ဂ) အောက်ခြေပြည်သူလူထုအဆင့်တွင် ဆင်းရဲသော၊ ထိခိုက်လွယ်သော အမျိုးသား/ အမျိုးသမီးများအနေဖြင့် ဖွံ့ဖြိုးရေးစီမံကိန်း စက်ဝန်းတစ်လျှောက်တွင် ပူးပေါင်း ပါဝင် ဆောင်ရွက်လာနိုင်စေရန် ပံ့ပိုးကူညီဆောင်ရွက်ပေးခြင်းတို့ဖြစ်ပါသည်။

၂၀။ လူထုဗဟိုပြုစီမံကိန်းအား ၂၀၁၃ခုနှစ် မှစ၍ မြန်မာတစ်နိုင်ငံလုံးရှိ မြို့နယ်(၆၃)ခုတွင် အကောင်အထည်ဖော်ဆောင်ရွက်လျက်ရှိပြီး ကျေးရွာပေါင်း(၁၂၀၁၁)ရွာရှိ ကျေးလက်နေပြည်သူ (၇.၁)သန်း ဦးရေအား အကျိုးပြုပေးနိုင်ခဲ့ပါသည်။ စီမံကိန်းအား ငွေကြေးထောက်ပံ့ပေးမှု အနေဖြင့် ကမ္ဘာ့ဘဏ်မှထောက်ပံ့ငွေ အမေရိကန်ဒေါ်လာ(၈၀)သန်း၊ ချေးငွေ အမေရိကန်ဒေါ်လာ (၄၀၀)သန်း၊ အီတလီအစိုးရ၏ထောက်ပံ့ငွေ အမေရိကန်ဒေါ်လာ(၂.၄)သန်း၊ ချေးငွေ အမေရိကန် ဒေါ်လာ(၂၃.၈) သန်း၊ DFID ၏ထောက်ပံ့ငွေ အမေရိကန်ဒေါ်လာ(၃)သန်းနှင့် မြန်မာနိုင်ငံအစိုးရ၏ ထောက်ပံ့ငွေ အမေရိကန်ဒေါ်လာ(၃၀)သန်း စုစုပေါင်းအမေရိကန်ဒေါ်လာ (၅၃၉.၂)သန်းဖြင့် စီမံကိန်းများ အကောင်အထည်ဖော် ဆောင်ရွက်လျက်ရှိပါသည်။

၂၁။ ၂၀၁၃-၂၀၁၄ ဘဏ္ဍာရေးနှစ်မှ ၂၀၁၈-၂၀၁၉ ဘဏ္ဍာရေးနှစ်ထိ အကောင်အထည်ဖော် ဆောင်ရွက်ခဲ့သော ဖွံ့ဖြိုးရေးလုပ်ငန်းများတွင် ကျေးလက်နေပြည်သူများ၏ တက်ကြွစွာပူးပေါင်း ပါဝင်ဆောင်ရွက်ခြင်း၊ ပံ့ပိုးကူညီပေးခြင်းနှင့် ပိုင်ရှင်စိတ်ဓါတ်ရှိခြင်းတို့ကြောင့် အောက်ဖော်ပြပါ ကျေးလက်အခြေခံအဆောက်အအုံများ အောင်မြင်စွာဆောင်ရွက်နိုင်ခဲ့ပြီဖြစ်ပါသည်။

၂၀၁၈-၂၀၁၉ ဘဏ္ဍာရေးနှစ်ထိလူထုဗဟိုပြုစီမံကိန်းအကောင်အထည်ဖော်ဆောင်ရွက်နိုင်မှုအခြေအနေ

စဉ်	လုပ်ငန်း	၂၀၁၃-၂၀၁၄ မှ ၂၀၁၅-၂၀၁၆ ထိ	၂၀၁၆-၂၀၁၇	၂၀၁၇-၂၀၁၈	၂၀၁၈ ခုနှစ် (၆)လဘတ်ဂျက်	၂၀၁၈-၂၀၁၉	စုစုပေါင်း
၁	လမ်းတံတား	၃၁၅၃	၄၂၅၀	၅၂၂၃	၄၀၃၆	၃၃၇၄	၂၀၀၃၆
၂	ရေပေးရေး	၁၅၃၀	၁၁၅၇	၇၂၁	၆၅၇	၅၂၈	၄၅၉၃
၃	မီးလင်းရေး	၃၈၄	၄၈၄	၆၄၃	၅၈၅	၈၇၆	၂၉၇၂
၄	စာသင်ကျောင်း	၁၅၀၂	၁၀၄၄	၁၀၁၅	၉၂၀	၇၇၄	၅၂၅၅
၅	ဆေးပေးခန်း	၃၇	၃၃	၂၇	၂၅	၁၅	၁၃၇
၆	ကျေးရွာခန်းမ	၂၁၅	၄၁၆	၅၇၇	၅၆၀	၇၄၁	၂၅၀၉
၇	စာကြည့်တိုက်	၄၇	၃၈	၃၈	၃၇	၄၁	၂၀၁

၈	ကျေးလက်ဈေးနှင့် အခြား	၁၆၂	၂၅၅	၃၄၉	၃၂၆	၃၆၂	၁၄၅၄
	စုစုပေါင်း	၇၀၃၀	၇၆၇၇	၈၅၉၃	၇၁၄၆	၆၇၁၁	၃၇၁၅၇



မဘိမ်းမြို့နယ်၊ လဝါကျေးရွာ စာသင်ကျောင်းပြုပြင်ခြင်း



ကော့ကရိတ်မြို့နယ်၊ ကော့ပလံကျေးရွာ ရွာတွင်းကွန်ကရစ်လမ်းဖောက်လုပ်ခြင်း



မင်းတုန်းမြို့နယ်၊ ကြက်ဝကျေးရွာ ကြိုးတံတား တည်ဆောက်ခြင်း



ကနီမြို့နယ် အိုင်တောင်(တောင်)ကျေးရွာ ကျေးရွာခန်းမ ဆောင်ရွက်ပြီးပုံ

မြစ်မ်းရောင်ကျေးရွာစီမံကိန်း(MSY)

၂၂။ မြစ်မ်းရောင်စီမံကိန်း၏ အဓိကရည်ရွယ်ချက်မှာ ကျေးလက်နေပြည်သူလူထုများအား အလုပ်အကိုင် အခွင့်အလမ်းများဖန်တီးပေးခြင်း၊ မိသားစုဝင်ငွေများတိုးပွားလာစေရန် မြှင့်တင် ဆောင်ရွက်ပေးခြင်းဖြင့် မြန်မာနိုင်ငံ၏ ဆင်းရဲမှုနှုန်း လျော့ချနိုင်ရန်ဖြစ်ပါသည်။ ထို့ပြင် အဟာရ ပြည့်ဝသောအစားအသောက်များ ထုတ်လုပ်မှုမြှင့်တင်ရန်နှင့် စားနပ်ရိက္ခာဖူလုံစေရန်၊ ကျေးလက် အခြေခံအဆောက်အအုံများ ဖွံ့ဖြိုးတိုးတက်လာစေခြင်းအားဖြင့် ကျေးလက်ကုန်ထုတ်လုပ်မှု မြှင့်တင်ရန်နှင့် ဘေးအန္တရာယ်ကြုံတွေ့လာသောအခြေအနေများတွင် ထိရောက်စွာ တုံ့ပြန်နိုင် စေရန်အတွက် ကျေးလက်နေပြည်သူများ၏ စွမ်းဆောင်ရည်မြှင့်တင်ပေးရန်နှင့် တုံ့ပြန်မှုအား ကောင်းမွန်သော လူ့အသိုက်အဝန်းများ ဖန်တီးပေးနိုင်ရန် ရည်ရွယ်ပါသည်။

၂၃။ မြစ်မ်းရောင်စီမံကိန်းသည် ကျေးရွာတစ်ရွာလျှင် မတည်ပေးသည့် အရင်းမပျောက် လည်ပတ်ရန်ပုံငွေမှာ မြန်မာငွေကျပ် သန်း(၃၀) (ခန့်မှန်းအမေရိကန်ဒေါ်လာ(၃၀၀၀၀) ဖြစ်ပြီး

နိုင်ငံတော် ဘတ်ဂျက်မှခွင့်ပြုငွေဖြင့် ဆောင်ရွက်ခြင်းဖြစ်ပါသည်။ မြစိမ်းရောင်စီမံကိန်းသည် ကျေးရွာ တစ်ရွာချင်းအလိုက် ရန်ပုံငွေမတည်ပေးပြီး ကျေးရွာရှိပြည်သူများထံသို့ အတိုးနှုန်း သက်သာစွာ ထုတ်ချေးပေးသည့် အရင်းမပျောက်လည်ပတ်ရန်ပုံငွေနည်းလမ်းဖြင့် အကောင် အထည်ဖော်ဆောင်ရွက်လျက်ရှိပါသည်။ စီမံကိန်းမတည်ငွေအား ကျေးရွာရှိပြည်သူများမှ ရွေးချယ် ထားသော ကော်မတီအဖွဲ့ဝင်များက စီမံခန့်ခွဲပြီး ကျေးရွာအဆင့်အစည်းအဝေးတွင် ကော်မတီ ဝင်များ၏ သဘောတူညီမှုအရ အတိုးနှုန်း(၀.၅%) မှ (၁.၅%) ဖြင့် အိမ်ထောင်စု တစ်စုစီအား ချေးငွေများ ထုတ်ပေးလျက်ရှိပါသည်။

၂၄။ စီမံကိန်းကျေးရွာများအား ရွေးချယ်ရာတွင် အောက်ပါအချက်အလက်များနှင့် ကိုက်ညီ သောကျေးရွာများကို ရွေးချယ်သွားမည်ဖြစ်ပါသည်-

- (က) ဆင်းရဲသောကျေးရွာဖြစ်ခြင်း၊
- (ခ) စိုက်ပျိုးရေးနှင့်မွေးမြူရေးလုပ်ငန်းများ ဖြစ်ထွန်းနိုင်မှု အလားအလာရှိခြင်း၊
- (ဂ) တရားဥပဒေစိုးမိုးခြင်း၊(အရက်ပုန်း၊ လောင်းကစား၊ မူးယစ်ဆေးဝါးကင်းစင်ခြင်း)
- (ဃ) ကျေးရွာသူရွာသားများ၏ စိတ်အားထက်သန်မှုနှင့် စည်းလုံးမှုရှိခြင်း၊ (ကျေးရွာ ဖွံ့ဖြိုးရေးနှင့် စီမံကိန်းအကောင်အထည်ဖော်ဆောင်ရွက်လိုစိတ်ပြင်းပြခြင်း)
- (င) တည်ငြိမ်အေးချမ်းပြီး လမ်းပန်းဆက်သွယ်ရေး ကောင်းမွန်ခြင်း၊
- (စ) အနည်းဆုံးအိမ်ခြေ(၈၀)နှင့်အထက်နေထိုင်ခြင်း၊ (အိမ်ခြေ(၈၀)ထက်နည်းပါးပါက စီမံခန့်ခွဲရန် လွယ်ကူသော နီးစပ်ရာ ရွာများနှင့် ပူးပေါင်းဆောင်ရွက်နိုင်ခြင်း)
- (ဆ) အခြားသော NGOs/INGOs အဖွဲ့အစည်းများ၏ အထောက်အပံ့ဖြင့် ဆောင်ရွက် လျက်ရှိသော အသေးစားချေးငွေ ဝန်ဆောင်မှုမရှိသောကျေးရွာ ဖြစ်ခြင်း။

၂၅။ မြစိမ်းရောင်စီမံကိန်းသည် ၂၀၁၄-၂၀၁၅ ဘဏ္ဍာရေးနှင့်မှစ၍ ယခုချိန်ထိ မြန်မာ တစ်နိုင်ငံလုံးရှိ မြို့နယ်ပေါင်း(၂၈၉)မြို့နယ်၊ ကျေးရွာပေါင်း(၁၁၀၉၈)ရွာတွင် အကောင်အထည် ဖော်ဆောင်ရွက်ခဲ့ပြီးဖြစ်ပါသည်။ စီမံကိန်းကာလ(၅)နှစ်တာအတွင်း အစိုးရ၏ဘတ်ဂျက် ကျပ်(၂၇၁.၇၁)ဘီလီယံအား စီမံကိန်းကျေးရွာများတွင် ရင်းနှီးမြုပ်နှံခဲ့ပြီး စီမံကိန်းကျေးရွာများမှ အတိုးရငွေ ကျပ်(၁၂၀.၉၆)ဘီလီယံ ရရှိခဲ့ပြီးဖြစ်ပါသည်။ မြစိမ်းရောင်စီမံကိန်း၏ အကောင် အထည်ဖော်ဆောင်ရွက်လျက်ရှိသော လုပ်ငန်းများမှာ စိုက်ပျိုးရေးလုပ်ငန်း၊ မွေးမြူရေး လုပ်ငန်း၊ ရေလုပ်ငန်း၊ ငါးလုပ်ငန်း၊ ကျေးလက်မီးလင်းရေး၊ ကျေးရွာကုန်ထုတ်လုပ်ငန်း၊ အသေးစား ကုန်သွယ်ရေးလုပ်ငန်းနှင့် အခြားအသက်မွေးဝမ်းကျောင်းလုပ်ငန်းတို့ ဖြစ်ပါသည်။ ၂၀၁၉ခုနှစ် ဇွန်လ၏စီမံကိန်းအစီရင်ခံစာအရမြစိမ်းရောင်စီမံကိန်းမှကျေးလက်ဒေသရှိအိမ်ထောင်စုများအား အောက်ဖော်ပြပါအတိုင်းအကျိုးပြုခဲ့ပါသည်-

၂၀၁၄-၂၀၁၅ မှ ၂၀၁၈-၂၀၁၉ ဘဏ္ဍာရေးနှစ်အတွင်း မြစ်စိမ်းရောင် စီမံကိန်း အကောင်အထည်ဖော်ဆောင်ရွက်မှု မှတ်တမ်း

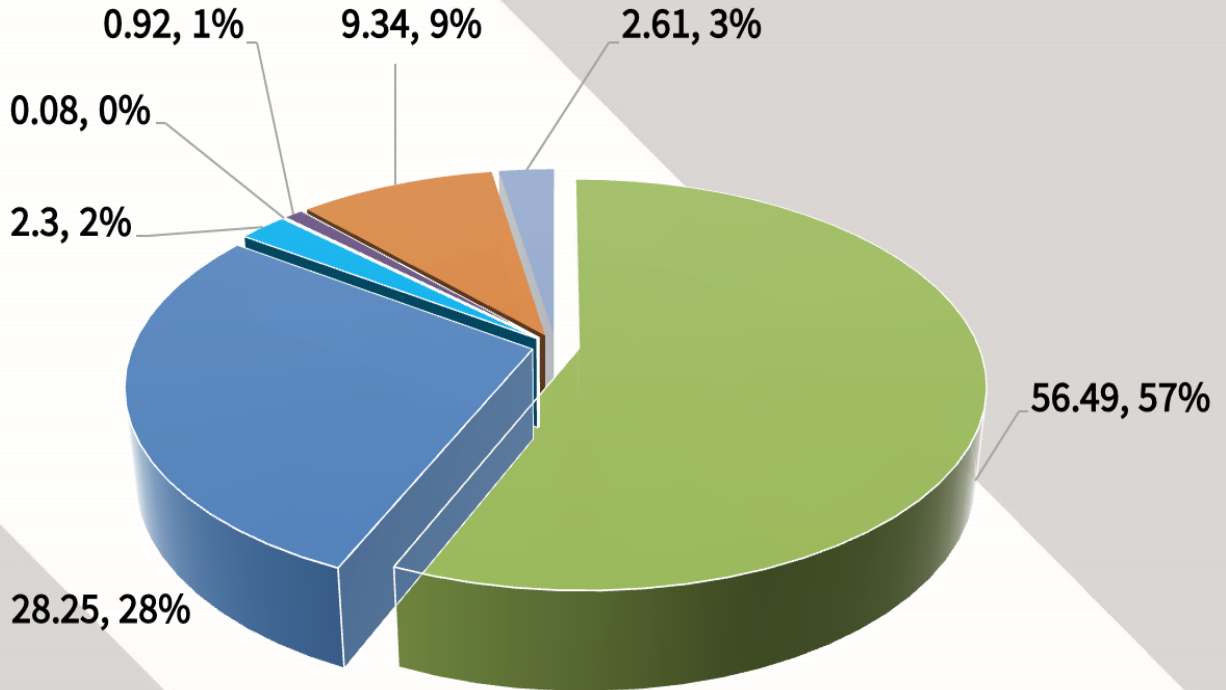

- စိုက်ပျိုးရေး (၅၃၉၈၅၆ အိမ်ခြေ)
- ရေလုပ်ငန်း (၃၀၈၀၇ အိမ်ခြေ)
- ကျေးလက်ကုန်ထုတ်လုပ်မှု (၉၆၃၅ အိမ်ခြေ)
- အခြားအသက်မွေးဝမ်းကျောင်းလုပ်ငန်းများ (၃၄၀၅၈ အိမ်ခြေ)
- မွေးမြူရေး (၃၄၃၈၀၇ အိမ်ခြေ)
- မီးလင်းရေး (၉၈၂ အိမ်ခြေ)
- အသေးစား အိမ်တွင်းလက်မှုလုပ်ငန်းများ(၉၀၃၃၄ အိမ်ခြေ)



ချောက်မြို့နယ်၊ မင်းကန်ကျေးရွာသို့ ကွင်းဆင်းစစ်ဆေးခြင်း



ထီးချိုင့်မြို့နယ်၊ ကွင်းကြီးကျေးရွာသို့ ကွင်းဆင်းစစ်ဆေးခြင်း



ကလေးမြို့နယ်၊ မြင်းကကျေးရွာသို့ ကွင်းဆင်းစစ်ဆေးခြင်း



ထီးလင်းမြို့နယ်၊ ပုဏ္ဏားကျေးရွာသို့ ကွင်းဆင်းစစ်ဆေးခြင်း

၂၆။ မြစ်မ်းရောင်စီမံကိန်းသည် ကျေးရွာအသီးသီးမှရရှိသော အတိုးရငွေများဖြင့် မိမိတို့ ကျေးရွာ၏အခြေခံအဆောင်အအုံများ ဖွံ့ဖြိုးတိုးတက်ရေးလုပ်ငန်းများကို အကောင်အထည်ဖော် ဆောင်ရွက်နိုင်စေရန် ခွင့်ပြုထားပါသည်။ မြန်မာတစ်နိုင်ငံလုံး၏ မြို့နယ်(၁၉၅)မြို့နယ်ရှိ ကျေးရွာပေါင်း (၉၀၀) ရွာတွင် အောက်ဖော်ပြပါ ကျေးလက်ဖွံ့ဖြိုးရေးလုပ်ငန်းများအား ကျေးရွာ ၏ အတိုးရငွေများဖြင့် အကောင်အထည်ဖော် ဆောင်ရွက်ခဲ့ပါသည်-

အတိုးရငွေဖြင့်အခြေခံအဆောက်အအုံဖွံ့ဖြိုးရေးလုပ်ငန်းများဆောင်ရွက်နိုင်မှုအခြေအနေ

စဉ်	လုပ်ငန်း	အရေအတွက်	ကုန်ကျငွေ	ပြည်သူ	စုစုပေါင်း	ရာခိုင်နှုန်း (ကျပ်သန်း)
၁	လမ်းတံတား	၅၇၉	၃၀၀၈.၅၃၆	၇၇၁.၆၉၁	၄၀၈၀.၂၂၇	၄၃.၃
၂	ရေပေးရေး	၇၃	၃၂၀.၇၄၁	၂၆၇.၈၁၉	၅၉၇.၅၅၇	၆.၃
၃	မီးလင်းရေး	၂၂၁	၁၄၇၅.၁၂၉	၁၉၄၃.၀၆၁	၃၄၁၈.၁၉၇	၃၆.၃
၄	စာသင်ကျောင်း	၅၀	၂၅၆.၃၈၁	၆၀.၄၀၃	၃၁၆.၇၈၄	၃.၄
၅	စာကြည့်တိုက်	၆	၂၄.၀၂၀	၁၁.၅၂၂	၃၅.၅၄၂	၀.၄
၆	ဆေးပေးခန်း	၅	၃၂.၁၀၀	၁၅.၁၀၀	၄၇.၂၀၀	၀.၅
၇	ကျေးရွာခန်းမ	၅၂	၄၁၃.၃၅၆	၁၄၈.၄၂၁	၅၅၁.၇၈၆	၅.၉
၈	အခြား	၈၁	၂၈၈.၈၀၁	၈၇.၂၉၀	၃၇၆.၀၉၁	၃.၉
	စုစုပေါင်း	၁၀၆၇	၆၁၀၉.၀၇၃	၃၃၁၄.၃၁၁	၉၄၂၃.၃၈၄	၁၀၀



ကွမ်းလုံမြို့နယ်၊ စံပြကျေးရွာတွင် မူလတန်းကျောင်း တည်ဆောက်ခြင်း



မလှိုင်မြို့နယ်၊ ဆည်ကျေးရွာတွင် မီးလင်းရေးလုပ်ငန်း ဆောင်ရွက်ခြင်း

ကျေးရွာဖွံ့ဖြိုးရေးစီမံချက်ရေးဆွဲခြင်းစီမံကိန်း

၂၇။ ကျေးရွာဖွံ့ဖြိုးရေးစီမံချက်ရေးဆွဲခြင်းစီမံကိန်းကို မြန်မာနိုင်ငံ၏ ကျေးလက်ဒေသများတွင် ဖွံ့ဖြိုးရေးလုပ်ငန်းများ ဆောင်ရွက်ရာ၌ နိုင်ငံတော်၏ လူထုအခြေပြုစီမံကိန်းရေးဆွဲခြင်းနှင့် ဘတ်ဂျက်လျာထားခြင်းလုပ်ငန်းစဉ်ကို ဖြည့်ဆည်းဆောင်ရွက်ပေးရန်အတွက် ၂၀၁၅ခုနှစ်မှစတင်၍ ကျေးလက်ဒေသဖွံ့ဖြိုးတိုးတက်ရေးဦးစီးဌာနမှ အကောင်အထည်ဖော် ဆောင်ရွက်ခဲ့ပါသည်။ ကျေးရွာဖွံ့ဖြိုးရေးစီမံချက်ရေးဆွဲခြင်းစီမံကိန်းသည် ကျေးရွာ၏ ပကတိလိုအပ်သော ဖွံ့ဖြိုးရေးအစီအစဉ်များကို ပြည်သူ့ကိုယ်တိုင်ဖော်ထုတ်၍ ဦးစားပေးလုပ်ငန်းအလိုက် စီမံချက်ရေးဆွဲပြီး ၎င်းတို့ကိုယ်တိုင်မိမိတို့၏ကျေးရွာ၏ဖွံ့ဖြိုးရေးလုပ်ငန်းများကို အကောင်အထည်ဖော်ဆောင်ရွက်ခြင်းဖြစ်ပါသည်။

၂၈။ ကျေးရွာဖွံ့ဖြိုးရေးစီမံချက်ရေးဆွဲခြင်း စီမံကိန်းမူဘောင်တွင် အဓိကအပိုင်း(၂)ပိုင်းပါဝင်ပါသည်။ အပိုင်း(၁)အနေဖြင့် ကျေးရွာဖွံ့ဖြိုးရေးစီမံချက်ရေးဆွဲခြင်းသည် ကျေးရွာလူထု၏ လူ့စွမ်းအား ဗဟိုပြုသည့် ကျေးရွာလူထု၏ လူမှုစီးပွားဘဝအခြေအနေဆန်းစစ်ခြင်း(Participatory Rural Appraisal)ကိုအသုံးပြု၍ ကျေးရွာ၏လူမှုစီးပွားဘဝ အချက်အလက်များပါဝင်သည့် ကဏ္ဍစုံလွှမ်းခြုံသော ငါးနှစ်တာ၊ ကာလလတ်စီမံချက်မူဘောင်ရေးဆွဲခြင်းဖြစ်ပြီး အပိုင်း(၂)သည် နှစ်အလိုက်ကျေးရွာဖွံ့ဖြိုးရေးရန်ပုံငွေအစီအစဉ်သည် ရေးဆွဲထားသောကျေးရွာဖွံ့ဖြိုးရေးစီမံချက်များကို ဖွံ့ဖြိုးရေးလုပ်ငန်းများအဖြစ် လက်တွေ့ဆောင်ရွက်၍ ဒေသခံကျေးရွာလူထု၏ စီးပွားရေး ဖွံ့ဖြိုးတိုးတက်လာစေရေးနှင့် ဆင်းရဲမှုလျော့ချရေးတို့ကို ပံ့ပိုးအားဖြည့်ပေးရန် ရည်ရွယ်ပါသည်။

၂၉။ ကျေးရွာဖွံ့ဖြိုးရေးစီမံချက်ရေးဆွဲခြင်းစီမံကိန်းကို ကျေးလက်ဒေသဖွံ့ဖြိုးတိုးတက်ရေးဦးစီးဌာနက အသက်မွေးဝမ်းကြောင်းနှင့် စားနပ်ရိက္ခာဖူလုံရေးရန်ပုံငွေအဖွဲ့မှ နည်းပညာအကူအညီဖြင့် ဖော်ထုတ်၊ စမ်းသပ်၊ တိုးချဲ့ဆောင်ရွက်ခဲ့ပါသည်။ ကျေးလက်ဒေသများရှိ ကျေးရွာများတွင် ဖွံ့ဖြိုးရေးလုပ်ငန်းများ အကောင်အထည်ဖော်ဆောင်ရွက်နိုင်ရန်အတွက် နိုင်ငံတော်အစိုးရမှ ကျေးရွာ(၁)ရွာလျှင် ငွေကျပ်(၁၀)သန်းနှုန်းဖြင့် စုစုပေါင်း(၂၀.၈၄)သန်းကို ထောက်ပံ့ပေးခဲ့ပါသည်။ အဆိုပါကျေးရွာဖွံ့ဖြိုးရေးစီမံချက်ရေးဆွဲခြင်းစီမံကိန်းတွင် ကျေးရွာဖွံ့ဖြိုးရေးစီမံချက်

များအပေါ်အခြေခံ၍ ကျေးလက်များရှိ လမ်းတံတား၊ ရေပေးရေး၊ မီးလင်းရေးနှင့်အခြားဖွံ့ဖြိုးရေး လုပ်ငန်းများ ပါဝင်ပါသည်။ ၂၀၁၅-၂၀၁၆ ဘဏ္ဍာရေးနှစ်မှ ၂၀၁၈-၂၀၁၉ ဘဏ္ဍာရေးနှစ်အထိ ကျေးရွာပေါင်း(၁၁၃၇၃)ရွာတွင် စီမံချက်များရေးဆွဲပေးနိုင်ခဲ့ပြီး ကျေးရွာပေါင်း(၄၇၇၈)ရွာတွင် ဖွံ့ဖြိုးရေးလုပ်ငန်းပေါင်း (၄၉၅၄)ခုကို ဆောင်ရွက်ပေးနိုင်ခဲ့ပါသည်။ ကျေးရွာဖွံ့ဖြိုးရေးစီမံချက် ရေးဆွဲခြင်း၊ စီမံကိန်း ဆောင်ရွက်ခဲ့ခြင်းအားဖြင့် ကျေးလက်ဒေသများရှိ အိမ်ထောင်စုပေါင်း (၀.၈၁၆)သန်းရှိ လူဦးရေ(၃.၇)သန်းကို အကျိုးပြုစေခဲ့ပါသည်။ ၂၀၁၅-၂၀၁၆ ဘဏ္ဍာရေးနှစ်မှ ၂၀၁၈-၂၀၁၉ ဘဏ္ဍာရေးနှစ်အထိ ကျေးရွာဖွံ့ဖြိုးရေးစီမံချက် ရေးဆွဲခြင်းဆောင်ရွက်နိုင်မှုမှာ အောက်ပါအတိုင်း ဖြစ်ပါသည် -

ကျေးရွာဖွံ့ဖြိုးရေးစီမံကိန်းအကောင်အထည်ဖော်ဆောင်ရွက်နိုင်မှုအခြေအနေ

စဉ်	လုပ်ငန်း	၂၀၁၅-၁၆	၂၀၁၆-၁၇	၂၀၁၇-၁၈	၂၀၁၈ ခုနှစ်(၆)လ	၂၀၁၈-၁၉	စုစုပေါင်း
၁	လမ်းတံတား	၁၁၂	၃၀၄	၆၂၇	၃၄၃	၂၀၃၁	၃၄၁၇
၂	ရေပေးရေး	၄၅	၄၅	၁၇၅	၃၁	၂၀၇	၅၀၃
၃	မီးလင်းရေး	၁၉	၁၁	၅၁	၁၉	၁၅၉	၂၅၉
၄	စာသင်ကျောင်း	၃၀	၁၅	၁၁၂	၃၉	၁၈၄	၃၈၀
၅	ဆေးပေးခန်း	၁၀	၂	၃၃	၆	၁၅	၆၆
၆	ကျေးရွာခန်းမ	-	-	-	၃၁	၁၃၅	၁၆၆
၇	စာကြည့်တိုက်	၂	၄	၁၂	၄	၉	၃၁
၈	အခြား	၁၄	၂၃	၅၂	-	၄၃	၁၃၂
	စုစုပေါင်း	၂၃၂	၄၀၄	၁၀၆၂	၄၇၃	၂၇၈၃	၄၉၅၄



ကျေးလက်ဆေးပေးခန်းဆောက်လုပ်ခြင်း၊ နတ်ချောင်း ကျေးရွာ၊ ကလေးမြို့၊ စစ်ကိုင်းတိုင်းဒေသကြီး



ကျေးရွာစာကြည့်တိုက် ဆောက်လုပ်ခြင်း၊ မင်းလှစုကျေးရွာ၊ ဖျာပုံမြို့၊ ဧရာဝတီတိုင်းဒေသကြီး

ကျေးလက်အသက်မွေးဝမ်းကျောင်းနှင့် ဝင်ငွေမြှင့်တင်ရေးစီမံကိန်း (ERLIP)

၃၀။ ကျေးလက်အသက်မွေးဝမ်းကျောင်းနှင့် ဝင်ငွေမြှင့်တင်ရေးစီမံကိန်း(ERLIP)၏ အဓိက ရည်ရွယ်ချက်မှာ ရွေးချယ်သတ်မှတ်ထားသော ကျေးလက်ဒေသများတွင် အသက်မွေးဝမ်းကျောင်း လုပ်ငန်းများမြှင့်တင်ပေးရန် နှင့် ကုန်ထုတ်လုပ်ငန်းများ တိုးတက်လာစေရန် ရည်ရွယ်ပါသည်။ လူထုပူးပေါင်းပါဝင်ချဉ်းကပ်မှု နည်းလမ်းကိုအသုံးပြုပြီး ရပ်ရွာလူထုအတွင်း အဖွဲ့အစည်းများ ဖွဲ့စည်းကာ ဦးစားပေးလိုအပ်ချက်များသတ်မှတ်ခြင်း၊ ကျေးရွာနှင့်ကျေးရွာအုပ်စုအဆင့် ကျေးလက် အခြေခံအဆောက်အအုံနှင့် အသက်မွေးဝမ်းကျောင်းလုပ်ငန်းများ တိုးမြှင့်လာစေရန် ဆောင်ရွက် ပေးသွားမည်ဖြစ်ပါသည်။ စီမံကိန်းအနေဖြင့် လူမှုအဖွဲ့အစည်းအတွင်းရှိ ရပ်ရွာလူထုအဖွဲ့များ၊



ရေစင်တည်ဆောက်ခြင်း ၊ တောမကျေးရွာ၊ မြိုင်မြို့နယ်၊ မကွေးတိုင်းဒေသကြီး



ချောင်းကူးကွန်ကရစ်တံတားတည်ဆောက်လုပ်ခြင်း၊ ကိုးရှင်းကျေးရွာ၊ မုံရွာမြို့နယ်၊ စစ်ကိုင်းတိုင်းဒေသကြီး

သမဝါယမအသင်းအဖွဲ့များနှင့် အသက်မွေးဝမ်းကျောင်းအုပ်စုများ၏ စွမ်းဆောင်ရည်မြှင့်မား လာစေရန် ကူညီထောက်ပံ့ပေးသွားမည် ဖြစ်ပါသည်။ (ERLIP) စီမံကိန်းအကျိုးရလဒ်များအနေဖြင့် စီမံကိန်းမှ ပံ့ပိုးဆောင်ရွက်ပေးမည့် ကျေးရွာများတွင် လိုအပ်နေသော ကျေးလက်ကုန်ထုတ်လုပ် မှုနှင့် လူမှုရေးဆိုင်ရာအခြေခံအဆောက်အအုံများ မြှင့်တင်ဆောင်ရွက်ပေးခြင်းအားဖြင့် ပိုမို ကောင်းမွန်သော ဝင်ငွေအခွင့်အလမ်းများ ရရှိလာစေရန်ဖြစ်သည်။

၃၁။ ဤစီမံကိန်းတွင်(၁)လူထုအတွင်းအဖွဲ့အစည်းများ ဖွဲ့စည်းဆောင်ရွက်ခြင်း၊ (၂)ကျေးရွာနှင့် ကျေးရွာအုပ်စုအဆင့် အခြေခံအဆောက်အအုံနှင့် အသက်မွေးဝမ်းကျောင်းလုပ်ငန်းများ မြှင့်တင် ခြင်းနှင့် (၃)အဖွဲ့အစည်းများအလိုက် စီမံကိန်းစီမံခန့်ခွဲမှု လုပ်ငန်းများဆောင်ရွက်ခြင်းဟူ၍ အပိုင်း(၃)ပိုင်း ပါဝင်ပါသည်။ အစိတ်အပိုင်းတစ်ခုစီတွင် ကျား၊မတန်းတူညီမျှမှုနှင့် အမျိုးသမီးထု ၏ စွမ်းဆောင်ရည်ကို မြှင့်တင်ပေးမည့် တိကျသောလုပ်ငန်းစဉ်များလည်းပါဝင်ပါသည်။

၃၂။ (ERLIP)စီမံကိန်းကို ၂၀၁၄ ခုနှစ်မှစတင်၍ ဧရာဝတီတိုင်းဒေသကြီး၊ ငပုတောမြို့နယ်၊ တနင်္သာရီတိုင်းဒေသကြီး၊ ဘုတ်ပြင်းမြို့နယ်နှင့် ရှမ်းပြည်နယ်၊ ရွာငံမြို့နယ် မြို့နယ်(၃) မြို့နယ် တွင် အကောင်အထည်ဖော်ဆောင်ရွက်ခဲ့ပြီး ကျေးရွာအုပ်စု(၆၃)အုပ်စု၊ ကျေးရွာပေါင်း (၂၉၃)ရွာ၊ လူဦးရေစုစုပေါင်း (၁၇၇၄၂၉) ဦး အကျိုးခံစားခွင့် ရရှိမည်ဖြစ်သည်။ (ERLIP)စီမံကိန်းကို မြန်မာ

အစိုးရ၏ နိုင်ငံတော်ထည့်ဝင်ငွေများ၊ အာရှဖွံ့ဖြိုးရေးဘဏ် (ADB)၏ စီမံကွတ်ကဲမှုဖြင့် ဂျပန် အစိုးရမှ ပေးအပ်သော ဂျပန်နိုင်ငံဆင်းရဲနွမ်းပါးမှု လျှော့ချရေးထောက်ပံ့ရန်ပုံငွေ (JFPR) အမေရိကန်ဒေါ်လာ ၁၂ သန်းဖြင့် အကောင်အထည်ဖော်ဆောင်ရွက်နေခြင်းဖြစ်သည်။

၃၃။ (ERLIP)စီမံကိန်းထောက်ပံ့ငွေကို စီမံကိန်းဆောင်ရွက်သည့်ဒေသရှိ ပြည်သူလူထုပူးပေါင်း ပါဝင်မှုဖြင့် ရွေးချယ်သတ်မှတ်ထားသော ဦးစားဆောင်ရွက်မည့် အခြေခံအဆောက်အအုံ နှင့် အသက်မွေးဝမ်းကျောင်း လုပ်ငန်းများဖြင့်တင်ပေးရန် ထောက်ပံ့ပေးခြင်းဖြစ်ပါသည်။ လူထုသို့ တိုက်ရိုက်ထောက်ပံ့ငွေသည် အခြေခံအဆောက်အအုံကဏ္ဍနှင့် အသက်မွေးဝမ်းကျောင်း ကဏ္ဍ နှစ်ခုစလုံးဆောင်ရွက်ရန်အတွက် ကျေးရွာအုပ်စုအတွင်းရှိလူဦးရေအပေါ် အခြေခံပြီးခွဲဝေ ထောက်ပံ့ပေးခြင်းဖြစ်သည်။ (ERLIP) စီမံကိန်း၏ အခြေခံအဆောက်အအုံ စီမံကိန်းလုပ်ငန်းခွဲ များတိုးတက်မှုရလဒ်မှာ အောက်ပါအတိုင်းဖြစ်ပါသည်။

မြို့နယ်အလိုက် အကောင်အထည်ဖော်ဆောင်ရွက်ခဲ့သော အခြေခံအဆောက်အအုံ စီမံကိန်းလုပ်ငန်းခွဲများ

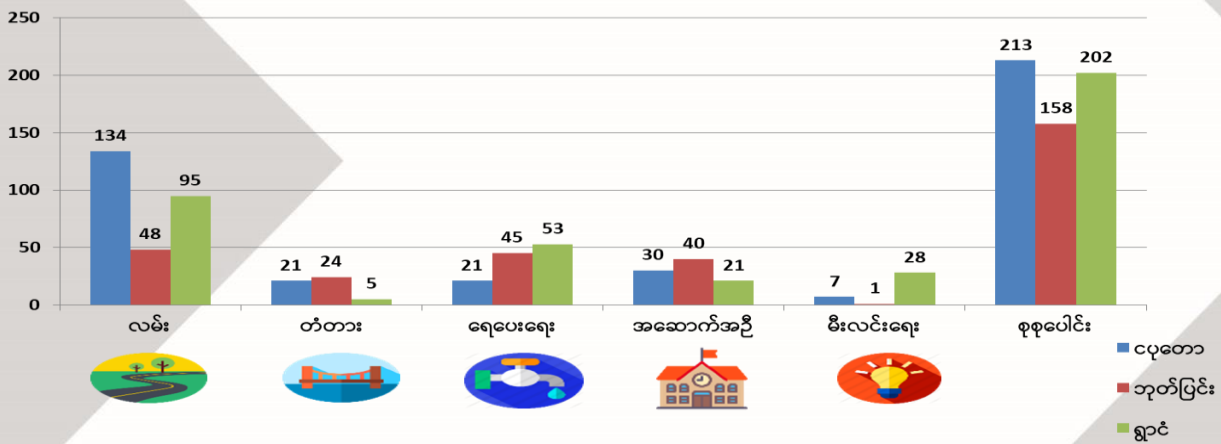

၃၄။ အသက်မွေးဝမ်းကျောင်းကဏ္ဍ အကောင်အထည်ဖော်ရာတွင် စီမံကိန်း မြို့နယ်(၃) မြို့နယ် အတွင်း ကျေးရွာပေါင်း(၂၉၃)ရွာကို လွှမ်းခြုံမိစေရန်ရည်ရွယ်ပါသည်။ စီမံကိန်းစက်ဝန်း (၂)နှစ် အတွင်း အသက်မွေးဝမ်းကျောင်းဆိုင်ရာ ထောက်ပံ့ရန်ပုံငွေဖြင့် ကျေးရွာ(၂၉၃) ရွာတွင် အသက်



ERLIP စီမံကိန်းမှ အကောင်အထည်ဖော် ဆောင်ရွက်လျက်ရှိသော အသက်မွေးဝမ်းကျောင်းလုပ်ငန်းများ



ERLIP စီမံကိန်းမှ အကောင်အထည်ဖော် ဆောင်ရွက်လျက်ရှိသော အသက်မွေးဝမ်းကျောင်းလုပ်ငန်းများ

မွေးဝမ်းကျောင်းအဖွဲ့(၁၂၉၄) ဖွဲ့က အကောင်အထည်ဖော်ဆောင်ရွက်လျက်ရှိပါသည်။ အသက်မွေးဝမ်းကျောင်းအဖွဲ့များအနေဖြင့် ဝက်မွေးမြူရေးလုပ်ငန်းအပြင် အမျိုးမျိုးသော အသက်မွေးဝမ်းကျောင်းလုပ်ငန်းများဖြစ်သည့် အခြားမွေးမြူရေးလုပ်ငန်းများ (ဆိတ်၊ ကြက်၊ဘဲ)၊ စိုက်ပျိုးရေးလုပ်ငန်းများ(ဟင်းသီးဟင်းရွက်၊ ပန်း၊ လက်ဖက်)၊ ရေလုပ်ငန်းများ (ငါးပိုက်ကွန်၊ ငါးပုစွန်၊ ဂဏန်းဖမ်းခြင်း)၊ အရောင်းအဝယ်လုပ်ငန်းများ(ဝယ်/ရောင်း)နှင့် အသေးစား အိမ်တွင်းလက်မှုလုပ်ငန်းများ (သို့) လက်မှုပညာများ (လက်ဖက်ထုတ်လုပ်ခြင်း၊ ပုစွန်ပိထုတ်လုပ်ခြင်း၊ မြေပဲဆီထုတ်လုပ်ခြင်း၊ အုတ်ရိုက်လုပ်ငန်း၊ ဝါးခမောက်လုပ်ငန်း) စသည့်တို့ကို အကောင်အထည်ဖော်ဆောင်ရွက်လျက်ရှိပါသည်။ တနည်းအားဖြင့် ကွဲပြားမှုများသည် (ERLIP) စီမံကိန်း မြို့နယ် (၃) မြို့နယ်၏ သဘာဝမြေမျက်နှာသွင်ပြင်များပေါ်တွင် မူတည်နေခြင်းဖြစ်သည်။ အသက်မွေးဝမ်းကျောင်းအဖွဲ့များ အဓိကထားဆောင်ရွက်သည့် ဝက်မွေးမြူရေးလုပ်ငန်းဖြစ်ပါသည်။



ရောဂါတိုင်းဒေသကြီး၊ ငပုတောမြို့နယ်တွင် ဆိပ်ခံတံတားတည်ဆောက်ခြင်းလုပ်ငန်း



တနင်္သာရီတိုင်းဒေသကြီး၊ဘုတ်ပြင်းမြို့နယ်တွင် စာသင်ကျောင်းဆောင်ဆောက်လုပ်ခြင်း

တရုတ်နိုင်ငံအထောက်အပံ့ဖြင့် ဆောင်ရွက်သောကျေးလက်ဒေသဖွံ့ဖြိုးရေးနှင့်ဆင်းရဲမှု လျော့ချရေး စီမံကိန်း

၃၅။ ၂၀၁၄ ခုနှစ် မြန်မာနိုင်ငံတွင် ကျင်းပပြုလုပ်သော အာဆီယံ+၃ ထိပ်သီးအစည်းအဝေး၌ တရုတ်ဝန်ကြီးချုပ် Mr. Li Keqiang မှ အဆိုပြုခဲ့သည့် ပူးပေါင်းဆောင်ရွက်ရေးလုပ်ငန်းစဉ်အား အကောင်အထည်ဖော်ဆောင်ရွက်ရန်အလို့ငှာ ဆင်းရဲမှုလျော့ချရေးဆိုင်ရာ ပူးပေါင်းဆောင်ရွက်မှု စီမံကိန်း (ကျေးရွာအဆင့်ဆင်းရဲမှုလျော့ချရေး စံပြစီမံကိန်း) အား တရုတ်နိုင်ငံ၏ အထောက်အပံ့ဖြင့် မြန်မာနိုင်ငံတွင် အကောင်အထည်ဖော် ဆောင်ရွက်သွားရန် နှစ်နိုင်ငံအစိုးရတို့မှ သဘောတူခဲ့ကြပါသည်။

၃၆။ အဆိုပါစီမံကိန်းအား နေပြည်တော်၊ လယ်ဝေးမြို့နယ်ရှိ မင်းပြင်ကျေးရွာနှင့် တပ်ကုန်းမြို့နယ်ရှိ အေးချမ်းသာကျေးရွာတို့တွင် တရုတ်နိုင်ငံ၏ထောက်ပံ့ငွေ ယွမ် (၃၃.၃၃) သန်းဖြင့် ၂၀၁၆ ခုနှစ်မှ ၂၀၁၉ ခုနှစ်အထိ (၃)နှစ်တာ အကောင်အထည်ဖော်လျက်ရှိပါသည်။ မြန်မာနိုင်ငံမှ

ကျေးလက်ဒေသဖွံ့ဖြိုးတိုးတက်ရေး ဦးစီးဌာန၊ တရုတ်နိုင်ငံမှ တရုတ်ဆင်းရဲမှုလျော့ချရေးနှင့် ဖွံ့ဖြိုးရေးဆိုင်ရာဦးဆောင်ကော်မတီရုံး (LGOP)အောက်ရှိ တရုတ်အပြည်ပြည်ဆိုင်ရာ ဆင်းရဲမှု လျော့ချရေးဗဟို (IPRCC) နှင့် တရုတ်နိုင်ငံ စီးပွားရေးနှင့်ကူးသန်းရောင်းဝယ်ရေးဝန်ကြီးဌာနတို့ ပူးပေါင်းဆောင်ရွက်မှုဖြင့်အကောင်အထည် ဖော်လျက်ရှိပါသည်။

၃၇။ တရုတ်-မြန်မာ ကျေးလက်ဒေသဖွံ့ဖြိုးရေးနှင့် ဆင်းရဲမှုလျော့ချရေးစီမံကိန်း၏ အဓိကထား ဆောင်ရွက်မည့်ဖွံ့ဖြိုးရေးလုပ်ငန်းများမှာ လမ်းတံတား၊ ရေပေးရေးဆိုင်ရာ အခြေခံအဆောက်အအုံ တည်ဆောက်ခြင်း၊ စိုက်ပျိုးမွေးမြူရေးလုပ်ငန်းများအပါအဝင် ကျေးရွာစီးပွားရေးလုပ်ငန်းများအား ထောက်ပံ့ကူညီပေးခြင်း၊ ရပ်ရွာအဆင့် သဘာဝပတ်ဝန်းကျင်စီမံခန့်ခွဲမှုလုပ်ငန်းများ အကောင် အထည်ဖော်ခြင်း၊ ဖွံ့ဖြိုးရေးအထောက်အကူပြုဆက်စပ်ပစ္စည်းများနှင့် စွမ်းဆောင်ရည်မြှင့်တင် ရေးသင်တန်းများအတွက် နည်းပညာရှင်များ ပံ့ပိုးဆောင်ရွက်ပေးခြင်းတို့ ဖြစ်ပါသည်။

၃၈။ စီမံကိန်းကို ကျေးရွာ(၂)ရွာတွင် ရှေ့ပြေးစီမံကိန်းအဖြစ် စတင်အကောင်အထည်ဖော် ဆောင်ရွက်ခဲ့ရာ အခြေခံအဆောက်အအုံနှင့် ပြည့်သူ့ဝန်ဆောင်မှု လုပ်ငန်းများအနေဖြင့် သောက်သုံးရေရရှိရေးလုပ်ငန်းမှာ ပြီးစီးလုနီးပါးရှိပြီး အခြားဖွံ့ဖြိုးရေးလုပ်ငန်းများဖြစ်သည့် လမ်းလုပ်ငန်း၊ စာသင်ကျောင်း၊ ဆေးပေးခန်း၊ ဘက်စုံသုံးခန်းမ၊ မြစ်ရေထိန်းနံရံလုပ်ငန်းများမှာ ယခုနှစ်အောက်တိုဘာလတွင် ပြီးစီးအောင်ဆောင်ရွက်မည်ဖြစ်ပါသည်။ အသက်မွေးဝမ်းကျောင်း ကဏ္ဍအနေဖြင့် စပါး၊ မြေပဲ၊ နှမ်းတို့ကို ဧက(၄၀)တွင် စံပြစိုက်ပျိုးထုတ်လုပ်ခဲ့ပါသည်။ လယ်ဝေး မြို့နယ်၊ စိုက်ပျိုးရေးဦးစီးဌာနမှ ဆောင်ရွက်ထားသော ဆန်စပါး သရုပ်ပြစိုက်ကွက်ကိုလည်း စီမံကိန်းကျေးရွာများမှ ကျေးရွာသူ/သားများအား လေ့လာရေးခရီး လိုက်လံပို့ဆောင်ခဲ့ပါသည်။ မိသားစုဝင်ငွေတိုးပွားစေရေးအတွက် မင်းပြင်ကျေးရွာမှကျေးရွာသား(၅)ဦးကိုလည်းအထည်ချုပ် စက်ရုံတွင် အလုပ်အကိုင်အခွင့်အလမ်းများ ရရှိအောင် ဆောင်ရွက်ပေးနိုင်ခဲ့ပါသည်။

၃၉။ စီမံကိန်းပြီးဆုံးတဲ့အခါရရှိလာမည့် မျှော်မှန်းရလဒ်များအနေဖြင့် -

- (က) ကျေးရွာသူ/သားများ၏ အခြေခံကျသည့် သက်သာချောင်ချိမှုနှင့် အခြေခံ အဆောက်အအုံ အသုံးပြုခွင့်များ တိုးတက်မြင့်မားလာစေမည့်အပြင် ပြည်သူ့ ရေးရာဝန်ဆောင်မှုလုပ်ငန်း အသုံးပြုခွင့်များ တိုးပွားလာမှု။
- (ခ) ဒေသထွက်ကုန်များအတွက် ဈေးကွက်အသုံးပြုခွင့်များ မြင့်မားလာမှု။
- (ဂ) ဆင်းရဲမှုလျော့ချရေးစီမံကိန်းများ အကောင်အထည်ဖော်ရာတွင် ကျေးရွာလူထု၊ အစိုးရဝန်ထမ်းများနှင့် ကျေးရွာအဆင့်အဖွဲ့အစည်းများ၏ ကိုယ်တိုင်စီမံခန့်ခွဲ တတ်မှု၊ ကိုယ်တိုင်အုပ်ချုပ်ဆောင်ရွက်တတ်မှု စွမ်းဆောင်ရည်များ တိုးတက် မြင့်မားလာမှု။

(ဃ) ဒေသအခြေအနေနှင့်ကိုက်ညီသည့် စိုက်ပျိုးရေးနည်းပညာများ တိုးတက်မြင့်မားလာစေပြီး ကျေးရွာအဆင့်ဆင်းရဲမှုလျော့ချရေးဆိုင်ရာ အဆင့်မီ ကောင်းမွန်သည့် စနစ်တစ်ရပ် ရေးဆွဲဖြစ်ထွန်းလာမှု တို့ဖြစ်ပါသည်။

တရုတ်- နိုင်ငံအထောက်အပံ့ဖြင့် ဆောင်ရွက်သောကျေးလက်ဒေသဖွံ့ဖြိုးရေးနှင့်ဆင်းရဲမှုလျော့ချရေးစီမံကိန်း

စဉ်	ဆောင်ရွက်သည့် ကဏ္ဍ	အေးချမ်းသာကျေးရွာ	မင်းပြင်ကျေးရွာ	စုစုပေါင်း	ရန်ပုံငွေ ခွဲဝေချထားမှု အမေရိကန်ဒေါ်လာ (ကျပ်သန်း)(%)
၁	အခြေခံအဆောက်အအုံကဏ္ဍ	၄	၅	၉	၁.၆ (၃၂ %)
၂	ပြည်သူ့ဝန်ဆောင်မှုကဏ္ဍ	၅	၃	၈	၀.၅၅ (၁၁ %)
၃	အသက်မွေးဝမ်းကျောင်းကဏ္ဍ	၆	၆	၁၂	၀.၂ (၂ %)
၄	အဖွဲ့အစည်းဆိုင်ရာအားကောင်းမှုနှင့် စွမ်းရည်တည်ဆောက်ရေးကဏ္ဍ	၆	၆	၁၂	၀.၆ (၁၂ %)
၅	အတွေ့အကြုံမျှဝေခြင်းကဏ္ဍ	၄	၄	၈	၀.၆ (၁၂ %)
၆	နည်းပညာအကူအညီနှင့် တိုင်ပင်ဆွေးနွေးခြင်းကဏ္ဍ	၆		၆	၀.၉၅ (၁၉ %)
၇	စီမံကိန်းစီမံခန့်ခွဲမှုနှင့် စောင့်ကြည့်လေ့လာရေးကဏ္ဍ	၆		၆	၀.၃၅ (၇ %)
၈	အရေးပေါ်အခြေအနေ	-	-	-	၀.၂၅ (၅ %)



ရေပေးရေးလုပ်ငန်း၊ မင်းပြင်ကျေးရွာ တပ်ကုန်းမြို့နယ်၊ နေပြည်တော်



ပို့စိုက်ပျိုးနည်းသင်တန်း၊ မင်းပြင်ကျေးရွာ လယ်ဝေးမြို့နယ်၊ နေပြည်တော်



အသက်မွေးဝမ်းကျောင်းလုပ်ငန်း၊ အေးချမ်းသာကျေးရွာ တပ်ကုန်းမြို့နယ်နေပြည်တော်



ရေပေးရေးလုပ်ငန်း၊ အေးချမ်းသာကျေးရွာ တပ်ကုန်းမြို့နယ်၊ နေပြည်တော်

အသက်မွေးဝမ်းကျောင်းအထောက်အကူပြုသင်တန်းများဖွင့်လှစ်ခြင်း

၄၀။ ကျေးလက်ဒေသဖွံ့ဖြိုး တိုးတက်ရေးဦးစီးဌာနအနေဖြင့် ကျေးလက်နေပြည်သူများ၏ စွမ်းဆောင် ရည်များမြှင့်တင်ပေးရန်နှင့် အသက်မွေးဝမ်းကျောင်း အလုပ်အကိုင်အခွင့်အလမ်းများ ဖန်တီးပေးနိုင်ရန်ရည်ရွယ်၍ ဒေသလိုအပ်ချက်နှင့်ကိုက်ညီမှု၊ ဈေးကွက်သို့တင်ပို့နိုင်မှုများ စသည့် အချက်များအပေါ်မူတည်၍ အသက်မွေးဝမ်းကျောင်းသင်တန်းများကို သင်ကြားပို့ချပေးလျက် ရှိပါသည်။ အဆိုပါ အသက်မွေးဝမ်းကျောင်းသင်တန်း အမျိုးအစားများမှာ စိုက်ပျိုးရေးသင်တန်း၊ မွေးမြူရေးနှင့် ကုသရေးသင်တန်း၊ ကွန်ပျူတာဆိုင်ရာသင်တန်း၊ လက်သမား/ပန်းရံသင်တန်း၊ ဒီဇယ်/လျှပ်စစ်ဆိုင်ရာသင်တန်း၊ အိမ်တွင်းမှုသင်တန်းနှင့် အခြားသင်တန်းများ ဖြစ်ပါသည်။ ၂၀၁၆-၂၀၁၇ မှ ၂၀၁၈-၂၀၁၉ ဘဏ္ဍာရေးနှစ်အထိ ကျေးလက်ဒေသဖွံ့ဖြိုးတိုးတက်ရေးဦးစီး ဌာနမှ အသက်မွေးဝမ်းကျောင်းအထောက်အကူပြုသင်တန်း အကြိမ်ရေ (၂၉၃၉) ကြိမ်ဖြင့် ကျေးလက်နေပြည်သူလူထု (၇၉၀၄၃)ဦးအား ဖွင့်လှစ်ပို့ချပေးနိုင်ခဲ့ပါသည်။

ကျေးလက်အသက်မွေးဝမ်းကျောင်းအထောက်အကူပြုသင်တန်း ဖွင့်လှစ်နိုင်မှုအခြေအနေ											
စဉ်	လုပ်ငန်း	၂၀၁၆-၂၀၁၇		၂၀၁၇-၂၀၁၈		၂၀၁၈ခုနှစ် (၆) လ တက်ဂျက်		၂၀၁၈-၂၀၁၉		စုစုပေါင်း	
		ကြိမ်ရေ	သင်တန်းသား	ကြိမ်ရေ	သင်တန်းသား	ကြိမ်ရေ	သင်တန်းသား	ကြိမ်ရေ	သင်တန်းသား	ကြိမ်ရေ	သင်တန်းသား
၁	စိုက်ပျိုးရေးနှင့် မွေးမြူရေး ဆိုင်ရာသင်တန်း	၈၂	၁၈၃၂	၈၅	၃၀၀၄	၂၅	၇၆၅	၂၁၇	၉၁၂၂	၄၀၉	၁၄၇၂၃
၂	မွေးမြူရေးနှင့် ကုသရေး ဆိုင်ရာသင်တန်း	၇၄	၁၉၅၆	၂၆	၉၄၃	၅	၂၁၅	၃၂	၁၄၅၀	၁၃၇	၄၅၆၄
၃	ကွန်ပျူတာဆိုင်ရာသင်တန်း	၅၉	၁၄၇၀	၆၉	၂၁၅၂	၁၈	၄၁၇	၅၈	၁၄၇၇	၂၀၄	၅၅၁၆
၄	ဒီဇယ်/လျှပ်စစ်ဆိုင်ရာ သင်တန်း	၈၈	၂၁၇၈	၉၈	၂၃၆၁	၄၂	၁၀၁၇	၈၈	၂၁၀၈	၃၁၆	၇၆၆၄
၅	လက်သမား/ပန်းရံသင်တန်း	၇၇	၂၁၄၉	၂၉	၈၈၂	၂၄	၅၀၂	၁၀၈	၂၄၁၉	၂၃၈	၅၉၅၂
၆	အိမ်တွင်းမှုဆိုင်ရာသင်တန်း	၁၃၂	၃၂၆၇	၂၃၃	၅၇၃၆	၁၂၉	၂၇၇၆	၃၅၈	၈၂၇၆	၈၅၂	၂၀၀၅၅
၇	အခြားသင်တန်းများ	၂၁၆	၇၄၈၅	၁၉၆	၄၇၁၉	၇၈	၁၈၂၂	၂၉၃	၆၅၄၃	၇၈၃	၂၀၅၆၉
	စုစုပေါင်း	၇၂၈	၂၀၃၃၇	၇၃၆	၁၉၇၉၇	၃၂၁	၇၅၁၄	၁၁၅၄	၃၃၃၉၅	၂၉၃၉	၇၉၀၄၃

ကျေးလက်အသက်မွေးဝမ်းကျောင်းအထောက်အကူပြုသင်တန်းမှတ်တမ်းဓာတ်ပုံများ



ဖွံ့ဖြိုးရေးမိတ်ဖက်အဖွဲ့အစည်းများနှင့် ပူးပေါင်းဆောင်ရွက်ခြင်း

၄၁။ နိုင်ငံတော်အစိုးရသည် ငြိမ်းချမ်းသာယာပြော၍ ခေတ်မီဖွံ့ဖြိုးတိုးတက်သောနိုင်ငံတော် တည်ဆောက်နိုင်ရန်ရည်မှန်းပြီး လူမှုစီးပွားဘဝဖွံ့ဖြိုးတိုးတက်ရေးလုပ်ငန်းများကို အရှိန်အဟုန် ဖြင့် ဆောင်ရွက်လျက်ရှိပါသည်။ ယင်းချမှတ်ဆောင်ရွက်နေသော မျှော်မှန်းချက်များ အောင်မြင် စေရန်အတွက် နိုင်ငံတကာ၏ နည်းပညာအကူအညီနှင့် ဘဏ္ဍာငွေအထောက်အပံ့များ လိုအပ် လျက်ရှိပါသည်။ ယခုအခါတွင်ကျေးလက်ဒေသဖွံ့ဖြိုးတိုးတက်ရေးဦးစီးဌာနအနေဖြင့် နိုင်ငံတကာ ဖွံ့ဖြိုးရေးမိတ်ဖက်အဖွဲ့အစည်း(၂၅)ဖွဲ့ဖြင့် နားလည်မှုစာချွန်လွှာလက်မှတ်များရေးထိုးပြီး ကျေးလက် ဖွံ့ဖြိုးရေးစီမံကိန်း(၂၈)ခုကို အကောင်အထည်ဖော်ဆောင်ရွက်လျက်ရှိပါသည်။ ထိုစီမံကိန်းများ အနက် စီမံကိန်း(၇)ခုကို ချေးငွေဖြင့်ဆောင်ရွက်လျက်ရှိပြီး ကျန်စီမံကိန်း(၂၁)ခုကို ထောက်ပံ့ငွေ ဖြင့်ဆောင်ရွက်လျက်ရှိပါသည်။ ပူးပေါင်းဆောင်ရွက်လျက်ရှိသော ဖွံ့ဖြိုးရေးမိတ်ဖက်အဖွဲ့အစည်း များစာရင်းနှင့် ယင်းအဖွဲ့အစည်းများ၏ ပူးပေါင်းပါဝင်ဆောင်ရွက်လျက်ရှိသော စီမံကိန်းလုပ်ငန်း များမှာ အောက်ပါအတိုင်း ဖြစ်ပါသည်-

စဉ်	စီမံကိန်းလုပ်ငန်းများ	အဖွဲ့အစည်း
၁	ဘက်စုံဖွံ့ဖြိုးရေးလုပ်ငန်းများ	World Bank, IFAD, IPRCC, Italy, Helvetas Swiss, TDH, Oxfam, Care
၂	အခြေခံအဆောက်အအုံဖွံ့ဖြိုးရေးလုပ်ငန်းများ	World Bank, ADB, JICA, Kfw, Italy, UN-Habitat, Water Aid, Lien Aid, Peace Win Japan, NAG, Habitat for Humanity International Myanmar, arche nova
၃	အသက်မွေးဝမ်းကျောင်းဖွံ့ဖြိုးရေးလုပ်ငန်းများ	ADB, MEDA, Help Age, World Vision, Progetto Continenti, Action Aid
၄	စွမ်းဆောင်ရည်မြှင့်တင်ရေးနှင့် နည်းပညာ အကူအညီပေးရေးလုပ်ငန်းများ	GIZ, Cuso

၂၀၁၉-၂၀၂၀ ဘဏ္ဍာရေးနှစ်တွင် ရှေ့ဆက်ဆောင်ရွက်မည့် လုပ်ငန်းစဉ်များ

၄၂။ စဉ်ဆက်မပြတ် ကျေးလက်ဒေသဖွံ့ဖြိုးရေးလုပ်ငန်းများတွင် သိသာထင်ရှားသော တိုးတက်မှုများကို ဖော်ဆောင်နိုင်ရန်အတွက် ကျေးလက်ဒေသဖွံ့ဖြိုးတိုးတက်ရေးဦးစီးဌာနသည် ၂၀၁၉-၂၀၂၀ ဘဏ္ဍာရေးနှစ်တွင် ကျေးလက်ဒေသဖွံ့ဖြိုးရေးလုပ်ငန်းအစီအစဉ်များကို အဆက်မပြတ် အကောင်အထည်ဖော်ဆောင်ရွက်လျက်ရှိပါသည်။ နိုင်ငံတော်၏ လိုအပ်ချက်နှင့် ယခင်အတွေ့အကြုံသင်ခန်းစာများအပေါ်အခြေခံပြီး အခြေခံအဆောက်အအုံ ဖွံ့ဖြိုးရေးလုပ်ငန်းများ၊ ကျေးလက်အသက်မွေးဝမ်းကျောင်းဖွံ့ဖြိုးရေးလုပ်ငန်းများ၊ တုံ့ပြန်နိုင်စွမ်းအားကောင်းသော လူ့ဘောင်အဖွဲ့အစည်းဖြစ်ပေါ်လာရေးဆောင်ရွက်ချက်များ၊ စွမ်းဆောင်ရည်မြှင့်တင်ရေးလုပ်ငန်းများကို ဦးစားပေးအကောင်အထည်ဖော်ဆောင်ရွက်သွားမည်ဖြစ်ပါသည်။ ၂၀၁၉-၂၀၂၀ ဘဏ္ဍာရေးနှစ်တွင် ဆောင်ရွက်ရန်လျာထားသည့် ကျေးလက်ဖွံ့ဖြိုးရေးလုပ်ငန်းများမှာ အောက်ပါအတိုင်း ဖြစ်ပါသည်။

၂၀၁၉-၂၀၂၀ ဘဏ္ဍာနှစ်အတွင်း အကောင်အထည်ဖော်ဆောင်ရွက်မည့် ကျေးလက်ဒေသဖွံ့ဖြိုးရေးလုပ်ငန်းများ

စဉ်	လုပ်ငန်း	ရေတွက်ပုံ	အရေအတွက်	လျာထားငွေ (ကျပ်သန်း)
၁။	ကျေးလက်ရေရရှိရေး	လုပ်ငန်း	၁၇၁၂	၂၆၀၀၅.၉၆၈
၂။	မြို့ရေပေးရေး	မြို့	၂၀	၂၄၅၆၈.၀၀၀
၃။	ကျေးလက်မီးလင်းရေး	ကျေးရွာ	၁၃၄၅	၂၅၁၁၀.၀၉၄
၄။	ကျေးလက်အိမ်ရာ	လုံး	၃၂၀	၁၈၂၀.၀၀
၅။	ကျေးလက်ကုန်ထုတ်လမ်း	မိုင်/ဖာလုံ	၅၆၈/၀.၄၇၃	၂၀၄၄၂.၃၁၁
၆။	ကျေးလက်ကုန်ထုတ်တံတား	စင်း/ပေ	၅၇၃/၅၀၃၄	၄၉၃၁.၃၇၆
၇။	လူထုဗဟိုပြုစီမံကိန်း	မြို့နယ်	၃၆	၉၂၂၀.၉၂၅
၈။	မြစိမ်းရောင်ကျေးရွာစီမံကိန်း	ယူနစ်	၅၀၀	၁၅၀၀.၀၀၀
၉။	ကျေးရွာဖွံ့ဖြိုးရေးစီမံကိန်း	ကျေးရွာ	၃၅၀၀	၃၅၀၀၀.၀၀၀
၁၀။	အသက်မွေးဝမ်းကျောင်းသင်တန်း	ကြိမ်ရေ	၉၃၃	၁၉၂၅.၀၀၀
၁၁။	ဝန်ထမ်းစွမ်းဆောင်ရည် မြှင့်တင်ရေး သင်တန်း	ကြိမ်ရေ	၂၇၇	၄၅၀.၉၇၈
၁၂။	ရုံးအဆောက်အဦ	ရုံး	၂၅	၂၀၂၁.၅၉၁
၁၃။	ဝန်ထမ်းအိမ်ရာ	လုံး	၂၇	၃၀၅၂.၀၆၀

နိဂုံး

၄၃။ စိုက်ပျိုးရေး၊ မွေးမြူရေးနှင့် ဆည်မြောင်းဝန်ကြီးဌာန၊ ကျေးလက်ဒေသဖွံ့ဖြိုးတိုးတက်ရေးဦးစီးဌာနသည် ကမ္ဘာ့ကုလသမဂ္ဂ၏ စဉ်ဆက်မပြတ်ဖွံ့ဖြိုးတိုးတက်ရေးပန်းတိုင်နှင့် မြန်မာနိုင်ငံ၏ ရေရှည်တည်တံ့ခိုင်မြဲပြီး ဟန်ချက်ညီသောဖွံ့ဖြိုးတိုးတက်မှုစီမံကိန်း (MSDP) တို့နှင့် ကိုက်ညီသည့် ကျေးလက်ဒေသဖွံ့ဖြိုးရေးစီမံကိန်းများ အကောင်အထည်ဖော်ဆောင်ရွက်ရာတွင် မျှော်မှန်းထားသည့် ရည်မှန်းချက်များကို အောင်မြင်အောင် ဆောင်ရွက်နိုင်ခဲ့ပါသည်။ ကျေးလက်ဒေသဖွံ့ဖြိုးတိုးတက်ရေးဦးစီးဌာနအနေဖြင့် မြန်မာနိုင်ငံရှိ ကျေးလက်နေပြည်သူလူထုများ၏ လူမှုစီးပွားဘဝဖွံ့ဖြိုးတိုးတက်ရေးအတွက် နောင်လာမည့်နှစ်များတွင်လည်း ဆက်လက်ကြိုးပမ်းအကောင်အထည်ဖော်ဆောင်ရွက်သွားမည်ဖြစ်ပါသည်။ ကျေးလက်ဒေသဖွံ့ဖြိုးတိုးတက်ရေးဦးစီးဌာနသည် ကျေးလက်ဒေသဖွံ့ဖြိုးရေးနှင့် ဆင်းရဲမှုတိုက်ဖျက်ရေးကို ကိုင်တွယ်ဖြေရှင်း ဆောင်ရွက်ရာတွင် သက်ဆိုင်သူအားလုံးနှင့် ပူးပေါင်းဆောင်ရွက်သွားမည် ဖြစ်ပါသည်။

ကျေးလက်ဒေသဖွံ့ဖြိုးတိုးတက်ရေးဦးစီးဌာန